

การประชุมประจำเดือน มิถุนายน 2566

ครั้งที่ 6/2566

สำนักงานปลัดกระทรวงสาธารณสุข

ระเบียบวาระ ที่ 1 เรื่อง ประธานแจ้งในที่ประชุมทราบ

แนะนำหัวหน้าส่วนราชการย้ายมาดำรงตำแหน่งใหม่ จำนวน 1 ราย

1. นายพิสนธิ์ ขำชุด ดำรงตำแหน่ง ผู้อำนวยการสถาบันพัฒนาฝีมือแรงงาน 34 กาญจนบุรี

โครงการจังหวัดเคลื่อนที่ “บำบัดทุกข์ บำรุงสุข สร้างรอยยิ้มให้ประชาชน ครั้งที่ 10 และ 11 ประจำปีงบประมาณ 2566

- ครั้งที่ 10 ในวันที่ 6 กรกฎาคม 2566 ณ วัดดอนเจดีย์ หมู่ที่ 6 ตำบลดอนเจดีย์ อำเภอพนมทวน
- ครั้งที่ 11 ในวันที่ 20 กรกฎาคม 2566 ณ องค์การบริหารส่วนตำบลยางม่วง หมู่ที่ 6 ตำบลยางม่วง อำเภอท่ามะกา

ระเบียบวาระ ที่ 2 เรื่อง รับรองรายงานการประชุม ครั้งที่ 6/2566

ระเบียบวาระ ที่ 3 เรื่อง สืบเนื่องมาจากการประชุมครั้งที่แล้ว

ระเบียบวาระ ที่ 4 เรื่อง เพื่อทราบ รายละเอียดงานต่างๆ

4.1 ด้านกักกันสัตว์กาญจนบุรี

4.2 ศูนย์วิจัยและพัฒนาอาหารสัตว์กาฬสินธุ์

4.3 ฝ่ายบริหารทั่วไป

สรุปผลการเบิกจ่ายงบประมาณ กรมปศุสัตว์ ประจำปี พ.ศ. 2566

ด้านกักกันสัตว์กาญจนบุรี

ข้อมูล ณ วันที่ 28 มิถุนายน พ.ศ.2566

หมวดรายจ่าย	งบประมาณที่ได้รับ	เบิกจ่ายแต่ต้นปี	คงเหลือ	คิดเป็น (%)
งบบุคลากร	2,404,400.00	1,870,560.00	533,840.00	77.8
งบดำเนินงาน	1,888,310.00	1,332,462.44	555,847.56	70.5
งบลงทุน	41,600.00	41,600.00	0.00	0.0
งบเงินอุดหนุน	0.00	0.00	0.00	0.0
รวม	4,334,310.00	3,244,622.44	1,089,687.56	74.8

สรุปผลการเบิกจ่ายงบประมาณ กรมปศุสัตว์ ประจำปี พ.ศ. 2566

ศูนย์วิจัยและพัฒนาอาหารสัตว์กาญจนบุรี

ข้อมูล ณ วันที่ 28 มิถุนายน พ.ศ.2566

หมวดรายจ่าย	งบประมาณ ที่ได้รับ	เบิกจ่าย แต่ต้นปี	คงเหลือ	คิดเป็น (%)
งบบุคลากร	712,700.00	553,185.00	159,515.00	77.62
งบดำเนินงาน	725,846.00	470,120.08	255,725.92	64.77
งบลงทุน	124,800.00	124,800.00	0.00	0.00
งบเงินอุดหนุน	0.00	0.00	0.00	0.00
รวม	1,563,346.00	1,148,105.08	415,240.92	73.44

สรุปผลการเบิกจ่ายงบประมาณ กรมปศุสัตว์ ประจำปี พ.ศ. 2566

สำนักงานปศุสัตว์จังหวัดกาญจนบุรี

ข้อมูล ณ วันที่ 28 มิถุนายน พ.ศ.2566

หมวดรายจ่าย	งบประมาณ ที่ได้รับ	เบิกจ่าย แต่ต้นปี	คงเหลือ	คิดเป็น (%)
งบบุคลากร	7,715,100.00	5,834,101.61	1,880,998.39	75.62
งบดำเนินงาน	5,988,086.00	3,351,024.77	2,637,061.23	55.96
งบลงทุน	1,409,300.00	1,409,300.00	0.00	0.00
งบเงินอุดหนุน	477,700.00	389,700.00	88,000.00	0.00
รวม	15,590,186.00	10,594,426.38	4,518,059.62	67.96

งบประมาณ กรมปศุสัตว์ ปี พ.ศ.2566

สำนักงานปศุสัตว์จังหวัดกาญจนบุรี

ไตรมาสที่ 3 ข้อมูล ณ วันที่ 28 มิถุนายน 2566 เป้าหมายร้อยละ 81.76

ลำดับที่	กลุ่ม/ฝ่าย	เงินทั้งหมด	เบิกจ่ายแล้ว	คงเหลือ	คิดเป็น (%)
1	ฝ่ายบริหารทั่วไป	11,894,330.00	8,815,860.97	3,078,469.03	74.12
2	กลุ่มยุทธศาสตร์ฯ	453,120.00	344,103.25	109,016.75	75.94
3	กลุ่มสุขภาพสัตว์ฯ	2,159,336.00	1,312,090.16	847,245.84	60.76
4	กลุ่มคุณภาพฯ	322,100.00	114,512.00	207,588.00	35.55
5	กลุ่มส่งเสริมฯ	761,300.00	397,560.00	363,740.00	52.22
6	รวม	15,590,186.00	10,984,126.38	4,606,059.62	70.46

ประมาณการเงินโอนเพิ่ม

-

ต้องเบิกอีก

4,606,059.62

แผน-ผลการใช้จ่ายงบประมาณปี 2566 ไตรมาส 2

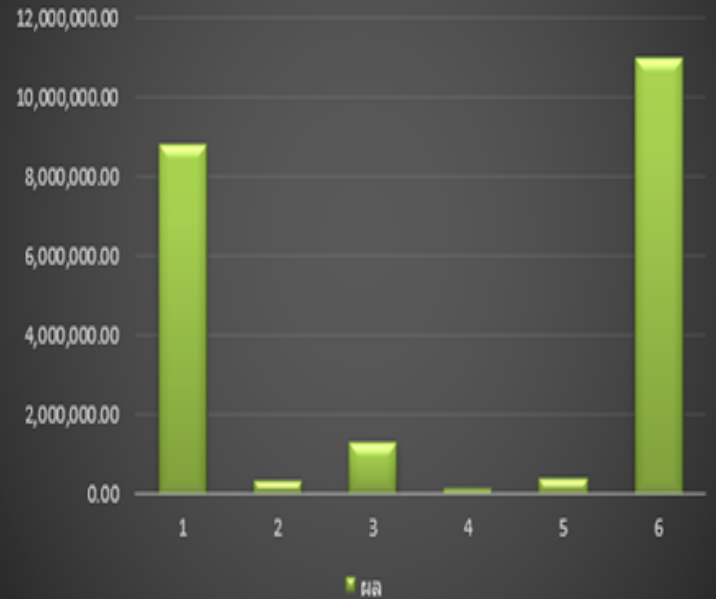

4.4 กลุ่มยุทธศาสตร์และสารสนเทศการปศุสัตว์



ประชุมประจำเดือน มิถุนายน 2566

กลุ่มยุทธศาสตร์และสารสนเทศการปศุสัตว์

แผนพัฒนาบุคลากร รอบที่ 2/2566



- หลักสูตร “การเปลี่ยนผ่านสู่องค์กรดิจิทัล” ของสถาบันพัฒนาบุคลากรภาครัฐด้านดิจิทัล Thailand Digital Government Academy
- ด้วยวิธีการ e-Learning (1.30 ชม.)
- ระยะเวลา ก.ค.-ก.ย.2566 (เข้าอบรมให้เสร็จสิ้น ตั้งแต่ 1 กรกฎาคม – 15 สิงหาคม 2566)
- หลักฐาน ใบประกาศผ่านการฝึกอบรม

ศรี	เจ้าพนักงานสารสนเทศและคอมพิวเตอร์	ฝ่ายบริหารทั่วไป	ข้าราชการ
ศรี	ปศุสัตว์อำเภอท่าม่วง	สำนักงานปศุสัตว์อำเภอท่าม่วง	ข้าราชการ
หลวง	เจ้าพนักงานสัตวบาลชำนาญงาน	สำนักงานปศุสัตว์อำเภอท่าม่วง	ข้าราชการ
	ปศุสัตว์อำเภอพนมทวน	สำนักงานปศุสัตว์อำเภอพนมทวน	ข้าราชการ
	ปศุสัตว์อำเภอท่ามะกา	สำนักงานปศุสัตว์อำเภอท่ามะกา	ข้าราชการ
	ปศุสัตว์อำเภอห้วยกระเจา	สำนักงานปศุสัตว์อำเภอห้วยกระเจา	ข้าราชการ
ธี	นายสัตวแพทย์ชำนาญการพิเศษ	กลุ่มพัฒนาสุขภาพสัตว์	ข้าราชการ
	ปศุสัตว์อำเภอหนองปรือ	สำนักงานปศุสัตว์อำเภอหนองปรือ	ข้าราชการ
ถาวรกุล	นายสัตวแพทย์ปฏิบัติการ	สำนักงานปศุสัตว์อำเภอท่าม่วง	ข้าราชการ
ท	เจ้าพนักงานสัตวบาลชำนาญงาน	สำนักงานปศุสัตว์อำเภอเมืองกาญจนบุรี	ข้าราชการ
ทย	เจ้าพนักงานสัตวบาลปฏิบัติงาน	สำนักงานปศุสัตว์อำเภอพนมทวน	ข้าราชการ
ศาสลิน	เจ้าพนักงานสัตวบาลชำนาญงาน	ฝ่ายบริหารทั่วไป	ข้าราชการ
	นักวิชาการสัตวบาลปฏิบัติการ	กลุ่มส่งเสริมและพัฒนาการปศุสัตว์	ข้าราชการ
า	เจ้าพนักงานสัตวบาลปฏิบัติงาน	สำนักงานปศุสัตว์อำเภอโปงล่อย	ข้าราชการ
แนวทยานนท์	นายสัตวแพทย์ปฏิบัติการ	สำนักงานปศุสัตว์อำเภอโปงล่อย	ข้าราชการ
พันธ์สังข์	นักจัดการงานทั่วไป	ฝ่ายบริหารทั่วไป	พนักงานราชการ
	นักจัดการงานทั่วไป	ฝ่ายบริหารทั่วไป	พนักงานราชการ
	เจ้าหน้าที่ระบบงานคอมพิวเตอร์	กลุ่มยุทธศาสตร์และสารสนเทศฯ	พนักงานราชการ
ชร	เจ้าพนักงานสัตวบาล	กลุ่มยุทธศาสตร์และสารสนเทศฯ	พนักงานราชการ
	เจ้าพนักงานสัตวบาล	กลุ่มส่งเสริมและพัฒนาการปศุสัตว์	พนักงานราชการ
ก	นักวิชาการสัตวบาล	กลุ่มพัฒนาคุณภาพสินค้าปศุสัตว์	พนักงานราชการ
	นักวิชาการสัตวบาล	กลุ่มพัฒนาคุณภาพสินค้าปศุสัตว์	พนักงานราชการ
น	เจ้าพนักงานสัตวบาล	สำนักงานปศุสัตว์อำเภอท่าม่วง	พนักงานราชการ
	เจ้าพนักงานสัตวบาล	กลุ่มส่งเสริมและพัฒนาการปศุสัตว์	พนักงานราชการ
	พนักงานผู้ช่วยสัตวบาล	สำนักงานปศุสัตว์อำเภอไทรโยค	พนักงานราชการ
	เจ้าพนักงานสัตวบาล	สำนักงานปศุสัตว์อำเภอพนมทวน	พนักงานราชการ
	พนักงานผู้ช่วยสัตวบาล	สำนักงานปศุสัตว์อำเภอไทรโยค	พนักงานราชการ
	เจ้าพนักงานสัตวบาล	สำนักงานปศุสัตว์อำเภอไทรโยค	พนักงานราชการ
	พนักงานผู้ช่วยสัตวบาล	สำนักงานปศุสัตว์อำเภอไทรโยค	พนักงานราชการ
ไพจิตร	เจ้าพนักงานสัตวบาล	สำนักงานปศุสัตว์อำเภอไทรโยค	พนักงานราชการ
	เจ้าพนักงานสัตวบาล	สำนักงานปศุสัตว์อำเภอไทรโยค	พนักงานราชการ
ทอง	เจ้าพนักงานสัตวบาล	สำนักงานปศุสัตว์อำเภอไทรโยค	พนักงานราชการ

โครงการพัฒนาการผลิตโคเนื้อกลุ่มจังหวัดภาคกลางตอนล่าง 1

 **สำนักงานปศุสัตว์ จังหวัดกาญจนบุรี**
16 มกราคม เวลา 16:29 น. · 🌐

วันที่ 16 มกราคม 2566 เวลา 10.00 น. นายสัตวแพทย์สามารถ ประสิทธิ์ผล ปศุสัตว์จังหวัดกาญจนบุรี มอบหมายให้นายสมมาท ขุนบรรเทา หัวหน้ากลุ่มยุทธศาสตร์และสารสนเทศการปศุสัตว์ จัดประชุมหารือการดำเนินงานโครงการแผนงานบูรณาการส่งเสริมการพัฒนาจังหวัดและกลุ่มจังหวัด กลุ่มจังหวัดภาคกลางตอนล่าง 1 ที่ได้รับอนุมัติงบประมาณรายจ่ายประจำปีงบประมาณ พ.ศ. 2566 โดยมีนายชัยวัฒน์ กลิ่นลอย หัวหน้ากลุ่มยุทธศาสตร์และสารสนเทศการปศุสัตว์ สำนักงานปศุสัตว์จังหวัดสุพรรณบุรี นายสัตวแพทย์ราชบัณฑิต บัณฑิตโกวิท นายสัตวแพทย์ปฏิบัติการ กลุ่มยุทธศาสตร์และสารสนเทศการปศุสัตว์ สำนักงานปศุสัตว์จังหวัดราชบุรี และหัวหน้ากลุ่มงานพร้อมเจ้าหน้าที่ เข้าร่วมประชุมเพื่อกำหนดแนวทางการปฏิบัติงานและเร่งดำเนินการโครงการ/กิจกรรมต่างๆให้เป็นไปตามที่ได้รับอนุมัติ พร้อมจัดทำรายงานผลให้จังหวัดและกลุ่มจังหวัดภาคกลางตอนล่าง 1 ตามกำหนดต่อไป



โครงการพัฒนาการผลิตโคเนื้อกลุ่มจังหวัดภาคกลางตอนล่าง 1

งบประมาณ 2,098,100 บาท (เป้าหมายเกษตรกร 9 อำเภอ จำนวน 200 ราย โคเนื้อ 1,000 ตัว)

กิจกรรมที่1 พัฒนาการผลิตโคเนื้อต้นน้ำ

- ตั้งกลุ่มเกษตรกรผู้เลี้ยงโค เพื่อส่งเสริมระบบการเลี้ยง ระบบการบันทึกข้อมูล และระบบประจำตัวโคเนื้อ
- ปรับปรุงสายพันธุ์โคเนื้อ
- ถ่ายทอดเทคโนโลยีการผลิต

กิจกรรมที่2 เพิ่มประสิทธิภาพการขุนโคนำเข้า

- จัดเจ้าหน้าที่ตรวจสอบสุขภาพโค ที่นำเข้ามาขุน

กิจกรรมที่3 พัฒนาระบบตลาด

- พัฒนาเครือข่ายการตลาด
- ฝึกอบรมการแปรรูปผลิตภัณฑ์ปศุสัตว์
- ส่งเสริมตลาดสัตว์มีชีวิต

ผลการดำเนินงานโครงการงบกลุ่มจังหวัดภาคกลางตอนล่าง 1

ประจำปีงบประมาณ 2566 ของจังหวัดกาญจนบุรี

ข้อมูล ณ 25 มิถุนายน 2566

ที่	โครงการ-กิจกรรม	งบประมาณ(บาท)	เบิกจ่ายแล้ว(บาท)	คงเหลือ(บาท)	หมายเหตุ
1	โครงการพัฒนาการผลิตโคเนื้อของกลุ่มจังหวัดภาคกลางตอนล่าง 1				โครงการย่อยเฉพาะจังหวัดกาญจนบุรี -กลุ่มจังหวัดแจ้งอนุมัติโครงการ 25 พ.ย.65 -จังหวัดกาญจนบุรี มอบอำนาจ 3 ม.ค.66
กิจกรรมที่ 1 พัฒนาการผลิตโคเนื้อ		816,800	773,000	43,800	
1.1	กิจกรรม ตั้งกลุ่มเกษตรกรผู้เลี้ยงโคเพื่อส่งเสริมระบบการเลี้ยงระบบการบันทึกข้อมูล และระบบประจำตัวโคเนื้อเกษตรกร	28,800	-	28,800	จัดกลุ่มเกษตรกรผู้เลี้ยงโคเนื้ออำเภอละ 1 กลุ่ม ทั้งหมด 9 อำเภอ ดำเนินการเสร็จแล้ว
1.2	กิจกรรม ปรับปรุงสายพันธุ์โคเนื้อ	719,000	714,000	5,000	ลงนามสัญญาวันที่ 16 มี.ค.66
1.3	กิจกรรม ถ่ายทอดเทคโนโลยีการผลิต	69,000	59,000	10,000	อบรมเกษตรกร 200 ราย เพื่อถ่ายทอดเทคโนโลยีการผลิต
กิจกรรมที่ 2 เพิ่มประสิทธิภาพการขุนโคน้ำเข้า		160,000	-	160,000	
2.1	กิจกรรม ตรวจสอบสภาพโคน้ำเข้า	160,000	-	160,000	อยู่ระหว่างรองงบประมาณโอนมา
กิจกรรมที่ 3 พัฒนาระบบตลาด		1,121,300	-	1,121,300	
3.1	กิจกรรม พัฒนาเครือข่ายการตลาด	97,400	-	97,400	อบรมเกษตรกร 200 ราย เดือน พ.ค.66
3.2	กิจกรรมฝึกอบรมแปรรูปผลิตภัณฑ์ปศุสัตว์	452,900	-	452,900	อบรมเกษตรกร จากเป้าหมาย 200 ราย คิดมา 30 ราย (9 อำเภอ) เดือน มี.ย.66
3.3	กิจกรรม ส่งเสริมตลาดมีชีวิต	571,000	-	571,000	รอลงนามในสัญญา (รอโอนงบประมาณ)
รวม		2,098,100	773,000	1,325,100	36.84%

ประจำ
ปีงบประมาณ
2566



ระบบบริหารการปฏิบัติงาน (e-Operation) กรมปศุสัตว์

- แจ้งกำหนดเป้าหมายในระบบ เรียบร้อยแล้ว สำหรับรายงาน เดือน มิถุนายน 2566

- ตัดยอดผลงานทุกวันที่ 22 ของทุกเดือน โดยบันทึกผลงานในช่วงเวลาที่กำหนด ดังนี้

- วันที่ 23-25 อำเภอ

- วันที่ 26-28 กลุ่ม/ฝ่าย

- วันที่ 29-30 กลุ่มยุทธฯ

ภายใน 30 เพื่อจะได้แก้ไขทัน
กำหนด

- การบันทึก/แก้ไขข้อมูลประจำเดือน สามารถดำเนินการได้ทุกวัน ภายในเดือนนั้นๆ กรณีแก้ไข
ข้อมูลย้อนหลังให้ประสาน และทำหนังสือถึงกองแผนงานโดยด่วน





การขึ้นทะเบียนเกษตรกรผู้เลี้ยงสัตว์รายครัวเรือน ประจำปี 2566

หลักเกณฑ์การขึ้นทะเบียน



1 ขึ้นทะเบียนต่อเจ้าหน้าที่ ณ สำนักงานปศุสัตว์อำเภอ ของฟาร์มเลี้ยงสัตว์

2 เจ้าหน้าที่ปศุสัตว์ลงพื้นที่ ขึ้นทะเบียนในสถานที่ตั้งฟาร์มเลี้ยงสัตว์ ของเกษตรกร

3 ครัวเรือนเกษตรกร 1 ครัวเรือน จะขอขึ้นทะเบียนได้เพียง 1 คน เท่านั้น

ขั้นตอนการขึ้นทะเบียน



เกษตรกรเตรียม หลักฐานการขึ้นทะเบียน คือ บัตรประชาชน

เจ้าหน้าที่ค้นหาข้อมูล เกษตรกรจากระบบ ทะเบียนเกษตรกร

เจ้าหน้าที่บันทึกข้อมูล การเลี้ยงสัตว์ลงใน ระบบทะเบียนเกษตรกร

ประโยชน์ที่จะได้รับ



จะได้รับความช่วยเหลือ กรณีประสบภัยพิบัติด้านปศุสัตว์ กรณีเกิดโรคระบาดด้านปศุสัตว์ ได้รับการส่งเสริม การสนับสนุน เวชภัณฑ์และปัจจัยการผลิต การฝึกอบรมให้ความรู้ด้านการเลี้ยงสัตว์ จากภาครัฐการ และภาคเอกชน



สำนักงานปศุสัตว์จังหวัดกาญจนบุรี
โทรศัพท์ 0-3451-2926





อำเภอ	ค่าตอบแทน เบิกจ่ายไปเรียบร้อยแล้ว	เป้าหมาย ปี 2566	ค่าตอบแทน ครึ่งเรือนละ 3 บาท	คิดเป็นเงิน (บาท)
1.เมืองกาญจน์	<p>19 มิ.ย. 66</p> 	2,592	3	7,776
2.ไทรโยค		857	3	2,571
3.บ่อพลอย		1,524	3	4,572
4.ศรีสวัสดิ์		768	3	2,304
5.ท่ามะกา		3,705	3	11,115
6.ท่าม่วง		2,592	3	7,776
7.ทองผาภูมิ		857	3	2,571
8.สังขละบุรี		680	3	2,040
9.พนมทวน		2,503	3	7,509
10.เลาขวัญ		6,108	3	18,324
11.ควนมะพร้าว		946	3	2,838

สำนักงานปลัดศสตร์จังหวัดกาญจนบุรี

จำนวนเปอร์เซ็นต์ผลการดำเนินงาน ปรับปรุงข้อมูลเกษตรกรผู้เลี้ยงสัตว์ ปี 2566 (ณ 20 มิย 2566)

อำเภอ	เป้าหมาย	ปรับปรุง+รายใหม่+เลิกเลี้ยง	ผลการดำเนินงาน 1ตุลาคม65 - 20มิย66(%)
1.เมืองกาญจนบุรี	2,592	3,347	129.13
2.ไทรโยค	857	1,402	163.59
3.บ่อพลอย	1,524	2,832	185.83
4.ศรีสวัสดิ์	768	1,199	156.12
5.ท่ามะกา	3,705	4,594	123.99
6.ท่าม่วง	2,592	3,791	146.26
7.ทองผาภูมิ	857	1,150	134.19
8.สังขละบุรี	680	1,399	205.74
9.พนมทวน	2,503	3,474	138.79
10.เลาขวัญ	6,108	7,081	115.93
11.ด่านมะขามเตี้ย	946	1,518	160.47
12.หนองปรือ	1,836	2,345	127.72
13.ห้วยกระเจา	2,232	3,201	143.41
รวม	27,200	37,333	137.25

สถานการณ์ภัยพิบัติด้านปศุสัตว์





กรมปศุสัตว์

ปศุสัตว์กาญจนบุรี

ออกหน่วยบริการให้คำปรึกษาด้านการเลี้ยงสัตว์
ดูแลสุขภาพสัตว์ ทำหมัน สุนัข-แมว
ขึ้นทะเบียนเกษตรกรผู้เลี้ยงสัตว์



4.5 กลมพัฒนาสุขภาพสัตว์

สถานการณ์โรคอหิวาต์แอฟริกาในสุกร ASF

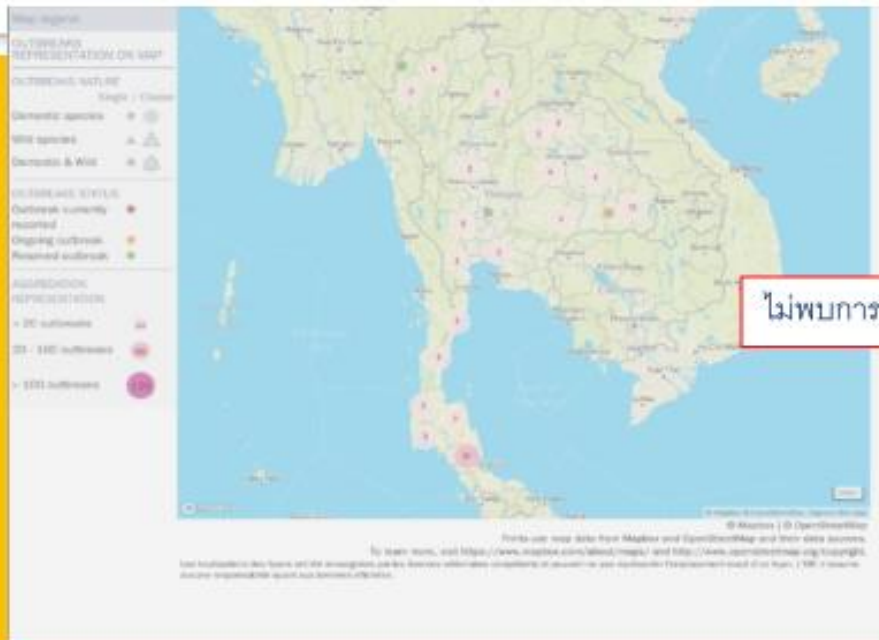

ไม่พบการระบาดในประเทศไทยในเดือนพฤษภาคม

สถานการณ์โรคปากและเท้าเปื่อย

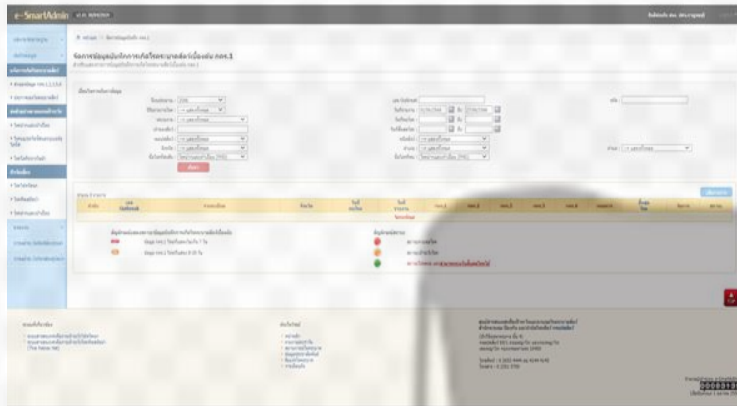

1

1. พบรายงานการระบาดของโรคปากและเท้าเปื่อย ทั้งประเทศ

- ระหว่างวันที่ 1 มิถุนายน 2566 ถึงวันที่ 27 มิถุนายน 2566
- ไม่พบการรายงานข้อมูล

2. พบรายงานการระบาดของโรคปากและเท้าเปื่อยในพื้นที่ปศุสัตว์เขต 7

- ระหว่างวันที่ 1 มิถุนายน 2566 ถึงวันที่ 27 มิถุนายน 2566
- ไม่พบการรายงานข้อมูล

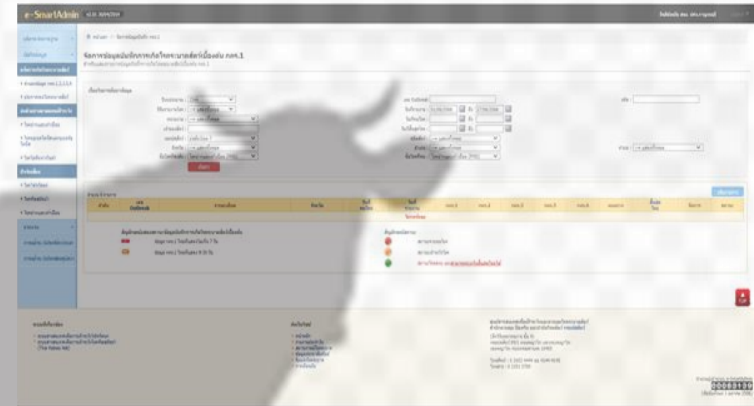

2

สถานการณ์โรคไข้หวัดนกในสัตว์ปีกทั่วโลกปี 66

แผนที่แสดงพื้นที่ที่รายงาน HPAI ทั่วโลกประจำปี 2566 (1 ม.ค. 66 – 15 มิ.ย. 66)

HPAI



สถานการณ์ HPAI ในสัตว์ปีกทั่วโลก

เปรียบเทียบระหว่างปี พ.ศ.2560 ถึง พ.ศ.2566

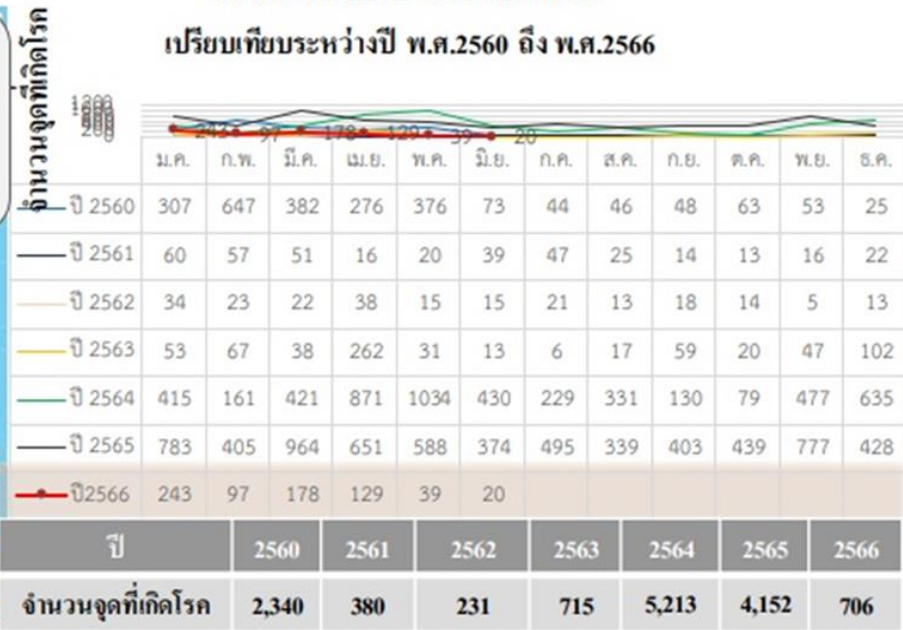



การระบาดของโรคไข้หวัดนกในประเทศเพื่อนบ้าน
ตั้งแต่ 1 ม.ค. 66 – 15 มิ.ย. 66

ประเทศ	สายพันธุ์	ชนิด	จำนวนครั้งที่รายงาน	จำนวนจุดที่เกิดโรค	ชนิดสัตว์
กัมพูชา	H5N1	HPAI	1	1	นกธรรมชาติ

www.wahis.woah.org

การระบาดของโรคไข้หวัดนกในประเทศเพื่อนบ้าน
เปรียบเทียบตั้งแต่ปี พ.ศ. 2560 ถึง พ.ศ. 2566

ปี	เดือน												จำนวนจุดที่เกิดโรค
	ม.ค.	ก.พ.	มี.ค.	เม.ย.	พ.ค.	มิ.ย.	ก.ค.	ส.ค.	ก.ย.	ต.ค.	พ.ย.	ธ.ค.	
ปี 2560	1	7	11	8	9	0	2	6	26	0	0	3	74
ปี 2561	1	4	2	0	0	0	0	8	4	2	1	2	24
ปี 2562	1	4	1	0	1	0	1	1	1	1	0	0	11
ปี 2563	0	34	5	10	5	0	2	1	2	4	2	3	68
ปี 2564	17	0	0	45	2	0	11	6	5	0	0	0	86
ปี 2565	23	4	0	0	0	17	0	0	0	0	0	0	44
ปี 2566	0	0	1	0	0	0							0

สายพันธุ์ของเชื้อไข้หวัดนกที่พบในประเทศเพื่อนบ้าน
เปรียบเทียบระหว่างปี พ.ศ. 2560 ถึง พ.ศ. 2566

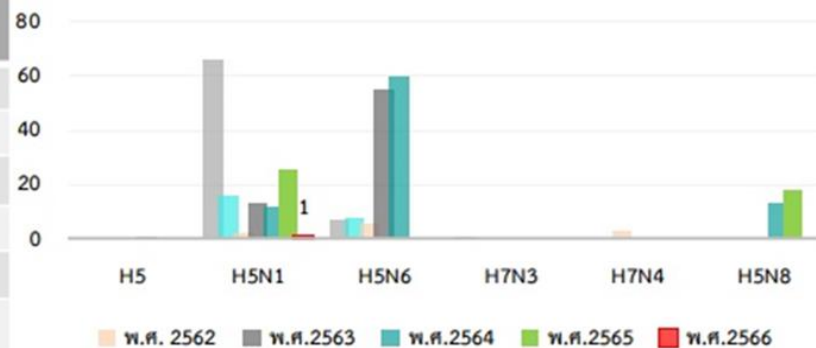

สำนักควบคุม ป้องกัน และบำบัดโรคสัตว์



โครงการพัฒนาและติดตามระบบ
การเฝ้าระวังโรคแซลมอนเนลลาในฟาร์ม
(ไข่สุพรรณหงส์)

โครงการพัฒนาและติดตามระบบการเฝ้าระวังโรคแซลมอนเนลลาในฟาร์ม

เพื่อพัฒนาและระบบการผลิตสำหรับฟาร์มสัตว์ปีก ให้การกำกับดูแลตั้งแต่ฟาร์มพ่อแม่พันธุ์ โรงฟักไข่ ฟาร์มไก่อุ่น และฟาร์มไก่ไข่ ให้ปฏิบัติตามระบบวิธีการปฏิบัติทางการเกษตรที่ดี (GAP) มีระบบการตรวจสอบย้อนกลับ มีโปรแกรมการเก็บตัวอย่างและตรวจหาเชื้อโรคระบาดที่สำคัญ เช่น ไข้หวัดนก โรคนิวคาสเซิล และโรคติดเชื้อมาตรฐานที่สำคัญ ได้แก่ โรคแซลมอนเนลโลสิส (salmonellosis) และให้การรับรองฟาร์มปลอดโรคแซลมอนเนลโลสิส (salmonellosis) เพื่อให้มั่นใจว่าแหล่งที่มาของไข่ปลอดโรคตลอดสายการผลิต



หลักเกณฑ์พื้นฐาน

1. ผ่านการรับรองการปฏิบัติทางการเกษตรที่ดีด้านปศุสัตว์(GAP)จากกรมปศุสัตว์ หรือ ปศุสัตว์อินทรีย์ หรือ มาตรฐานฟาร์มไก่ไข่เลี้ยงปล่อยอิสระในโรงเรือนระบบปิด (Cage free)
2. มีคู่มือความปลอดภัยทางชีวภาพโรคแซลมอนเนลลาในฟาร์มสัตว์ปีก (การจัดการป้องกันโรค แผนสอบสวนโรคและแผนเผชิญเหตุฉุกเฉิน)
3. มีระบบการตรวจสอบย้อนกลับ (Traceability) ของสัตว์ปีกและไข่ ที่มีประสิทธิภาพ
4. มีการบันทึกข้อมูลสัตว์ หรือ บันทึกประจำโรงเรือน
5. ฟาร์มต้องมีการตรวจสอบสิ่งแวดล้อมภายในโรงเรือนหลังการทำความสะอาดฆ่าเชื้อทุกครั้ง ก่อนนำสัตว์ปีกเข้าลงเลี้ยงใหม่
6. สัตว์ปีกชุดใหม่ที่น่าเข้ามาในฟาร์มต้องมาจากต้องมาจากฟาร์มที่ได้รับการรับรองสถานภาพฟาร์มปลอดโรคแซลมอนเนลลา และสัตว์นั้นต้องได้รับการตรวจโรคตามที่กรมปศุสัตว์กำหนด ทั้งนี้ อนุโลมให้ใช้ผลตรวจเชื้อแซลมอนเนลลาแทนการรับสัตว์ปีกจากฟาร์มที่ได้รับการรับรองสถานภาพฟาร์มปลอดโรคแซลมอนเนลลา (ปี พ.ศ. 2566)
7. มีแผนและเก็บตัวอย่างตรวจหาเชื้อแซลมอนเนลลาตามระเบียบกรมปศุสัตว์ ว่าด้วยการควบคุมโรคแซลมอนเนลลาสำหรับสัตว์ปีก พ.ศ. 2553

หลักการเฝ้าระวัง เพื่อขอการรับรอง

1. มีการดำเนินการเก็บตัวอย่างเพื่อตรวจวิเคราะห์เชื้อแซลโมเนลลาตามระเบียบกรมปศุสัตว์ ว่าด้วยการควบคุมโรคแซลโมเนลลาสำหรับสัตว์ปีก พ.ศ. 2553 มาแล้วอย่างน้อย 1 ปี
2. ผลการตรวจวิเคราะห์ไม่พบเชื้อก่อโรคแซลโมเนลลาอย่างน้อย 6 เดือน นับจากวันที่เข้าร่วมโครงการ
3. ผลการทดสอบหาเชื้อดำเนินการโดยห้องปฏิบัติการที่ผ่านการรับรองจากกรมปศุสัตว์
4. ผลการวิเคราะห์ตัวอย่างที่ดำเนินการโดยกรมปศุสัตว์ให้ผลเป็นลบ
5. ผลการตรวจประเมินความปลอดภัยทางชีวภาพ

แผนการเก็บตัวอย่างในฟาร์มเพื่อรับรองไข่สุพรรณหงส์ (ผู้ประกอบการ)

ประเภทฟาร์ม	ประเภทตัวอย่าง	จำนวนตัวอย่าง	ความถี่
ฟาร์มสัตว์ปีกพันธุ์	มูลสัตว์ปีก หรือ Boot swab	2 ตัวอย่าง	<ul style="list-style-type: none"> - เก็บเมื่อไก่อายุ 1 วัน, 4 สัปดาห์, 2 สัปดาห์ก่อนไข่ - และเก็บตัวอย่างต่อทุกๆ 2 สัปดาห์
โรงพัก (กรณีไม่สามารถแยกแหล่งที่มาของไข่ได้)	swab ภาชนะตักเกิด กระดาษรองภาชนะตักเกิด หรือ เปลือกไข่	1 ตัวอย่าง	<ul style="list-style-type: none"> - เก็บตัวอย่างต่อทุกๆ 2 สัปดาห์
ฟาร์มสัตว์ปีกรุ่น	มูลสัตว์ปีก หรือ Boot swab หรือ cloacal swab	1 ตัวอย่าง	<ul style="list-style-type: none"> - เก็บเมื่อไก่อายุ 1 วัน, 4 สัปดาห์, 2 สัปดาห์ก่อนย้าย
ฟาร์มสัตว์ปีกไข่	มูลสัตว์ปีก หรือ Boot swab หรือ cloacal swab	1 ตัวอย่าง	<ul style="list-style-type: none"> - เก็บเมื่อไก่อายุ 24+/- 2 สัปดาห์ - และเก็บต่อเนื่องทุก 15 สัปดาห์
หลังการทำความสะอาด	Surface swab	1 ตัวอย่าง	<ul style="list-style-type: none"> - ก่อนลงสัตว์ชุดใหม่

คณะผู้ตรวจประเมิน

คณะผู้ตรวจประเมินสถานภาพฟาร์มปลอดโรคแชลโมเนลลา หมายถึง คณะผู้ตรวจประเมินสถานภาพฟาร์มปลอดโรคแชลโมเนลลาจำนวนอย่างน้อย 2 คน ที่ดำเนินการเข้าตรวจประเมินฟาร์มเลี้ยงสัตว์ปีก ประกอบไปด้วย

- | | |
|--|----------------------------|
| 1. ผู้อำนวยการส่วนสุขภาพสัตว์ สำนักงานปศุสัตว์เขต | หัวหน้าผู้ตรวจประเมิน |
| 2. นายสัตวแพทย์กลุ่มพัฒนาสุขภาพสัตว์ สำนักงานปศุสัตว์จังหวัด | ผู้ตรวจประเมิน |
| 3. นายสัตวแพทย์ส่วนสุขภาพสัตว์ สำนักงานปศุสัตว์เขต | ผู้ตรวจประเมินและเลขานุการ |



ประเมินความปลอดภัยทางชีวภาพสำหรับ
โรคแชลโมเนลลาในฟาร์มสัตว์ปีก



การเก็บตัวอย่างและ
การวิเคราะห์ทางห้องปฏิบัติการ

แผนการเก็บตัวอย่างในฟาร์มเพื่อรับรองไข่สุพรรณหงส์ (เจ้าหน้าที่กรมปศุสัตว์)

ประเภทฟาร์ม	ประเภทตัวอย่าง	จำนวนตัวอย่าง/โรงเรือน	รายละเอียด
ฟาร์มสัตว์ปีกพันธุ์	มูลสัตว์ปีก	2 ตัวอย่าง	<ul style="list-style-type: none"> เลี้ยงปล่อย 300 จุด/โรงเรือน หรือตามตารางสุ่ม หากใก้้น้อยกว่า 1,000 ตัว เลี้ยงในกรงตับ เก็บจากसानพานรองรับมูล อุปกรณ์กวาดมูลหรือหลุมรองรับมูล ตัวอย่างละ 150 กรัม
	Boot swab	2 ตัวอย่าง	<ul style="list-style-type: none"> 5 คู่ /โรงเรือน
โรงฟัก	swab ภาตตุ้เกิด กระจตษ รองภาตตุ้เกิด	1 ตัวอย่าง	<ul style="list-style-type: none"> 5 ภาต/ตุ้เกิด สุ่มเก็บทุกตุ้เกิด หากมีมากกว่า 5 ตุ้ให้สุ่ม 5 ตุ้
	เปลือกไข่	1 ตัวอย่าง	<ul style="list-style-type: none"> เก็บ 10 กรัม/ภาตเกิด สุ่มเก็บตุ้เกิดทุกตุ้ รวม 25 ภาต/โรงฟัก
ฟาร์มสัตว์ปีกรุ่น	มูลสัตว์ปีก	1 ตัวอย่าง	<ul style="list-style-type: none"> เลี้ยงปล่อย 300 จุด/โรงเรือน หรือตามตารางสุ่ม หากใก้้น้อยกว่า 1,000 ตัว เลี้ยงในกรงตับ เก็บจากसानพานรองรับมูล อุปกรณ์กวาดมูลหรือหลุมรองรับมูล ตัวอย่างละ 150 กรัม
	Boot swab	1 ตัวอย่าง	<ul style="list-style-type: none"> 2 คู่/โรงเรือน
ฟาร์มสัตว์ปีกไข่	มูลสัตว์ปีก	1 ตัวอย่าง	<ul style="list-style-type: none"> เลี้ยงปล่อย 300 จุด/โรงเรือน หรือตามตารางสุ่ม หากใก้้น้อยกว่า 1,000 ตัว เลี้ยงในกรงตับ เก็บจากसानพานรองรับมูล อุปกรณ์กวาดมูลหรือหลุมรองรับมูล ตัวอย่างละ 150 กรัม
	Boot swab	1 ตัวอย่าง	<ul style="list-style-type: none"> 2 คู่/โรงเรือน

ปรับเปลี่ยนมาตรการป้องกันและควบคุมโรคล้มปี สกิน (กษ 0610.07/ว 12134 ลงวันที่ 20 มิถุนายน 2566)

แนวทางการเคลื่อนย้ายสัตว์

1. กรณีโค กระบือ ที่ได้รับการฉีดวัคซีนไม่น้อยกว่า 30 วัน และไม่เกิน 1 ปี นับถัดจากวันที่ฉีดวัคซีนจนถึงวันที่ทำการเคลื่อนย้าย **อนุญาตให้เคลื่อนย้ายได้ทุกกรณี โดยไม่ต้องขอความเห็นชอบจากปศุสัตว์จังหวัด** แต่ให้มีหนังสือรับรองการฉีดวัคซีนจากเจ้าหน้าที่สัตวแพทย์ของปศุสัตว์อำเภอหรือปศุสัตว์ก่อนการเคลื่อนย้าย
2. กรณีโค กระบือ ที่ยังไม่ได้รับการฉีดวัคซีนป้องกันโรคล้มปี สกิน หรือได้รับการฉีดน้อยกว่า 30 วัน หรือเกินกว่า 1 ปี กำหนดให้การเคลื่อนย้ายได้เฉพาะเข้าโรงฆ่าสัตว์ภายในเขตเดียวกันเท่านั้น ส่วนกรณีอื่นๆ เช่น เข้าโรงฆ่าข้ามเขต นำไปเลี้ยงทำพันธุ์ เลี้ยงขุน เข้าตลาดนัดค้าสัตว์ หรือส่งออกไปต่างประเทศ เป็นต้น **ให้ดำเนินการกักสัตว์อย่างน้อย 28 วัน** พร้อมทั้งมีการฆ่าเชื้อยานพาหนะบรรทุกสัตว์และการควบคุมแมลงพาหะที่ยานพาหนะบรรทุกสัตว์และบนตัวสัตว์ก่อนการเคลื่อนย้าย **โดยไม่ต้องขอความเห็นชอบจากปศุสัตว์จังหวัด** แต่ให้มีหนังสือรับรองการกักสัตว์และการฆ่าเชื้อยานพาหนะบรรทุกสัตว์และการควบคุมแมลงพาหะที่ยานพาหนะบรรทุกสัตว์และบนตัวสัตว์จากเจ้าหน้าที่สัตวแพทย์ของปศุสัตว์อำเภอหรือด่านกักกันสัตว์ก่อนการเคลื่อนย้าย

รายงานผลการดำเนินงาน

โครงการพัฒนาการผลิตโคเนื้อกลุ่มจังหวัดภาคกลางตอนล่าง 1 กิจกรรมหลัก : พัฒนาการผลิตโคเนื้อกลุ่มจังหวัดภาคกลางตอนล่าง 1
กิจกรรมที่ 1 พัฒนาการผลิตโคเนื้อต้นน้ำ กิจกรรม ปรับปรุงสายพันธุ์โคเนื้อ (ข้อมูล ณ 30 มิ.ย.66)

ที่	อำเภอ	เป้าหมาย (ตัว) (200 ราย 1,000 ตัว)	ผลการดำเนินงาน (ตัว)	คิดเป็นร้อยละ (%)
1	ท่ามะกา	110	27	24.55
2	ท่าม่วง	110	12	10.91
3	เมืองกาญจนบุรี	110	32	29.09
4	พนมทวน	110	71	64.55
5	ด่านมะขามเตี้ย	110	40	36.36
6	ห้วยกระเจา	110	46	41.82
7	ไทรโยค	110	59	53.64
8	บ่อพลอย	110	48	43.64
9	เลาขวัญ	120	33	27.50
รวม		1,000	368	36.80

เตรียมการรับเสด็จสมเด็จพระกนิษฐาธิราชเจ้า
กรมสมเด็จพระเทพรัตนราชสุดาฯ สยามบรมราชกุมารี

เสด็จทอดพระเนตรนิทรรศการภายในพิพิธภัณฑ์สถานแห่งชาติบ้านเก่า
จังหวัดกาญจนบุรี ในวันศุกร์ที่ ๒๑ กรกฎาคม ๒๕๖๖

เตรียมการต้อนรับผู้แทนพระองค์ พลเอก ไพบูลย์ คุ้มฉายา
องคมนตรี เป็นผู้วางพวงมาลา เนื่องในวันที่ระลึก
ทหารผ่านศึกเวียดนามประจำปี ๒๕๖๖

ณ บริเวณอนุสาวรีย์แห่งความกล้าหาญและเสียสละของทหารไทยในสมรภูมิเวียดนาม
ค่ายสุรสีห์ กองพลทหารราบที่ ๙ อำเภอเมืองกาญจนบุรี จังหวัดกาญจนบุรี
ในวันศุกร์ที่ ๒๑ กรกฎาคม ๒๕๖๖ เวลา ๑๐.๓๐ น.



พิธีเปิดโครงการปศุสัตว์ร่วมใจกำจัดภัยโรคพิษสุนัขบ้า เพื่อเฉลิมพระเกียรติ
ศาสตราจารย์ ดร.สมเด็จเจ้าฟ้าฯ กรมพระศรีสวางควัฒน วรขัตติยราชนารี

วันที่ ๑๔ กรกฎาคม ๒๕๖๖

ณ เทศบาลตำบลท่ามะกา อ.ท่ามะกา จ.กาญจนบุรี

เวลา ๐๘.๓๐ - ๑๒.๐๐ น.

หน่วยปศุสัตว์เคลื่อนที่ให้บริการ **ฟรี**

- ❖ ผ่าตัดทำหมันสุนัข-แมว
- ❖ ฉีดวัคซีนป้องกันโรคพิษสุนัขบ้า
- ❖ อบรมให้ความรู้เรื่องโรคพิษสุนัขบ้าและกฎหมาย



4.6 กลมพัฒนาคุณภาพสินค้าปศุสัตว์

1. ตรวจสอบติดตามโรงฆ่าสัตว์ อำเภอพนมทวน อำเภอห้วยกระเจา
2. การรายงาน แบบ รน. และ AM-PM
3. กำหนดวันนับนมประจำเดือนกรกฎาคม 2566
4. กำหนดวันส่งเล่มมาตรฐานฟาร์ม
5. การเก็บตัวอย่าง
 - 5.1 กิจกรรมโรงฆ่าสัตว์ปกติ จำนวน 7 ตัวอย่าง
 - 5.2 กิจกรรมสารเร่งเนื้อแดง
6. กำหนดวัน และเวลา การตรวจติดตามศูนย์รวบรวมน้ำนมดิบ

ตรวจติดตามโรงฆ่าสัตว์ ประจำปี 2566

อำเภอพนมทวน จำนวน 7 ราย วันที่ 17 – 18 กรกฎาคม 2566

ID	โรงฆ่าสัตว์	ชื่อสถานประกอบการ	ชื่อผู้ประกอบการ	เลขที่		ตำบล	อำเภอ
71036	สุกร	โรงฆ่าสัตว์ไพโรจน์ แก้วบัวดี	นายไพโรจน์ แก้วบัวดี	358	8	พังตรุ	พนมทวน
71037	โค กระบือ	โรงฆ่าสัตว์จันทร์จิรา แสงจันทร์ทอง	นางสาวจันทร์จิรา แสงจันทร์ทอง	268/21-22	13	รางหวาย	พนมทวน
71038	สุกร	โรงฆ่าสัตว์เกษม ตอนเจดีย์	นายเกษม ตอนเจดีย์	233	2	ตอนเจดีย์	พนมทวน
71039	สุกร	โรงฆ่าสัตว์โกสน แก้วบัวดี	นายโกสน แก้วบัวดี	359	8	พังตรุ	พนมทวน
71040	สุกร	โรงฆ่าสัตว์เทศบาลตำบลลาดเขต	หน่วยงาน เทศบาลตำบลลาดเขต	-	11	รางหวาย	พนมทวน
71067	โค กระบือ	โรงฆ่าสัตว์นารี แก้วสุข	นางนารี แก้วสุข	36	3	พนมทวน	พนมทวน
P 07 57 005/2563	สุกร	บริษัท ซีพีเอฟ (ประเทศไทย) จำกัด (มหาชน)	นายอนุชิต พันธุ์อย่าง	99/1	16	พังตรุ	พนมทวน

หมายเหตุ : บริษัท ซีพีเอฟ (ประเทศไทย) จำกัด (มหาชน) จะแจ้งการเข้าตรวจติดตามในภายหลัง

ตรวจติดตามโรงพยาบาลทั่วประเทศ ประจำปี 2566

อำเภอห้วยกระเจา จำนวน 12 ราย วันที่ 24 – 25 กรกฎาคม 2566

ID	โรงพยาบาล	ชื่อสถานประกอบการ	ชื่อผู้ประกอบการ	เลขที่	ตำบล	อำเภอ	จังหวัด	
71041	สุกร	โรงพยาบาลทองมัน จันทรสวาท	นางทองมัน จันทรสวาท	2	1	สรลงเรือ	ห้วยกระเจา	กาญจนบุรี
71042	สุกร	โรงพยาบาลอุนุรีย์ สีบบุก	นางอุนุรีย์ สีบบุก	11	16	ดอนแสลบ	ห้วยกระเจา	กาญจนบุรี
71043	สุกร	โรงพยาบาลสุมิตร คงทน	นายสุมิตร คงทน	114/2	10	ห้วยกระเจา	ห้วยกระเจา	กาญจนบุรี
71044	สุกร	โรงพยาบาลทองใบ รักษาศักดิ์ชัย	นายทองใบ รักษาศักดิ์ชัย	17	1	วังไผ่	ห้วยกระเจา	กาญจนบุรี
71045	สุกร	โรงพยาบาลเจริญ สีบลาย	นายเจริญ สีบลาย	26/3	2	สรลงเรือ	ห้วยกระเจา	กาญจนบุรี
71046	สุกร	โรงพยาบาลแมน จันทรสวาท	นายแมน จันทรสวาท	122/2	1	สรลงเรือ	ห้วยกระเจา	กาญจนบุรี
71047	สุกร	โรงพยาบาลสมยง เป้าเพชร	นายสมยง เป้าเพชร	146	5	สรลงเรือ	ห้วยกระเจา	กาญจนบุรี
71048	สุกร	โรงพยาบาลเหลียง แซ่จำ	นายเหลียง แซ่จำ	281	2	ห้วยกระเจา	ห้วยกระเจา	กาญจนบุรี
71049	สุกร	โรงพยาบาลพนม ชื่นบุญ	นายพนม ชื่นบุญ	114/6	10	ห้วยกระเจา	ห้วยกระเจา	กาญจนบุรี
71050	ไก่	โรงพยาบาลโกศล สีบบตา	นายโกศล สีบบตา	61	1	ห้วยกระเจา	ห้วยกระเจา	กาญจนบุรี
71069	สุกร	โรงพยาบาลวันชัย ดิษฐประพันธ์	นายวันชัย ดิษฐประพันธ์	342	6	ห้วยกระเจา	ห้วยกระเจา	กาญจนบุรี
71070	สุกร	โรงพยาบาลวิชัย แก้วบุญเพิ่ม	นายวิชัย แก้วบุญเพิ่ม	72	1	สรลงเรือ	ห้วยกระเจา	กาญจนบุรี

การรายงาน แบบ รน. และ AM-PM

ให้พนักงานตรวจโรคสัตว์ รายงานไฟล์แบบ รน. และ AM-PM
ประจำเดือนมิถุนายน 2566
ภายในวันที่ 5 กรกฎาคม 2566

การเก็บตัวอย่าง ประจำเดือนกรกฎาคม 2566

กิจกรรมสารเร่งเนื้อแดง

ฟาร์มปลอดสารเร่งเนื้อแดงที่จะหมดอายุ ในวันที่ 27 สิงหาคม 2566

ให้ดำเนินการส่งตัวอย่างปัสสาวะ ในเดือนกรกฎาคม - สิงหาคม 2566 จำนวน 1 ขวด / 1 ฟาร์ม

พร้อมระบุบลาก ชื่อเจ้าของ ชื่อฟาร์ม ที่อยู่ ให้ชัดเจน

ส่งตัวอย่างภายในสัปดาห์ที่ 1 ของเดือน

กำหนดวัน และเวลา การตรวจติดตามศูนย์รวบรวมน้ำนมดิบ

1. บริษัท กลุ่มผู้เลี้ยงโคนมกรับใหญ่-ทามะกา จำกัด ในวันที่ 4
กรกฎาคม 2566
2. บริษัท กลุ่มผู้เลี้ยงโคนมกรับใหญ่-ทามะกา จำกัด สาขา 1 ในวันที่ 5 กรกฎาคม 2566
3. บริษัท กลุ่มผู้เลี้ยงโคนมกรับใหญ่-ทามะกา จำกัด สาขา 2 ในวันที่ 6 กรกฎาคม 2566
4. สหกรณ์โคนมนครปฐม จำกัด (ศูนย์สนามแย้) ในวันที่ 13
กรกฎาคม 2566
5. สหกรณ์โคนมทาม่วง จำกัด (สาขาทามะกา) ใน
วันที่ 27 กรกฎาคม 2566

หมายเหตุ : เริ่มตั้งแต่ 8.30 น. เป็นต้นไป



กำหนดวันนับนมประจำเดือน ในวันที่ 10
กรกฎาคม 2566





กำหนดวันรับเล่มมาตรฐานฟาร์ม วันที่ 14
กรกฎาคม 2566



การรายงานข้อมูลจำนวนสุกร และโคเนื้อที่เข้าโรงฆ่าสัตว์

และปริมาณเนื้อสัตว์ที่ออกจากโรงฆ่าสัตว์

สำนักงานปศุสัตว์จังหวัดกาญจนบุรี ขอให้นักงานตรวจโรคสัตว์เก็บและกรอกข้อมูลฯ ผ่านทาง google form โดยให้เริ่มเก็บข้อมูลฯ ตั้งแต่วันที่ 1 กรกฎาคม 2566 เป็นต้นไปจนกว่าจะมีการเปลี่ยนแปลง ทั้งนี้ขอให้นักงานตรวจโรคสัตว์กรอกข้อมูลรายปกฯ โดยข้อมูลฯ วันที่ 1 - 15 ให้กรอกภายในวันที่ 16 ของเดือนนั้น และข้อมูลฯ ของวันที่ 16 - วันสุดท้ายของเดือน ให้กรอกภายในวันที่ 1 ของเดือนถัดไป

ทั้งนี้ขอให้นักงานตรวจโรคสัตว์กรอกข้อมูลรายปกฯ โดยข้อมูลฯ วันที่ 1 - 15 ให้กรอกภายในวันที่ 16 ของเดือนนั้น และข้อมูลฯ ของวันที่ 16 - วันสุดท้ายของเดือน ให้กรอกภายในวันที่ 1 ของเดือนถัดไป โดยวันที่ และจำนวนตัว ให้สอดคล้องกับแบบ รน. และ AM-PM

หมายเหตุ : คู่มือและเอกสารฯ จะแจ้งในภายหลัง



ขอบคุณครับ



4.7 กลุ่มส่งเสริมและพัฒนาการปศุสัตว์

1. โครงการธนาคารโค-กระบือเพื่อเกษตรกร ตามพระราชดำริ
2. โครงการโคแสนครอบครัว
3. โครงการศูนย์การเรียนรู้การเพิ่มประสิทธิภาพการผลิตสินค้าเกษตร (ศพก.)
4. โครงการฟาร์มโคเนื้อสร้างอาชีพระยะที่ 2



โครงการธนาคารโค-กระบือ เพื่อเกษตรกร ตามพระราชดำริ

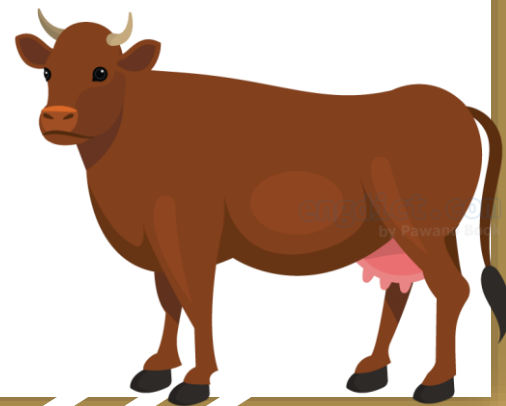

เร่งรัดดำเนินการตามระเบียบ

โครงการธนาคารโค-กระบือเพื่อเกษตรกร ตามพระราชดำริ

สำนักงานปศุสัตว์จังหวัดกาญจนบุรีเร่งรัดดำเนินการตามระเบียบของโครงการธนาคารโค-กระบือเพื่อเกษตรกร ตามพระราชดำริ

1. สัญญาเยี่ยมครบ 3 ปี ยังไม่แจ้งลูกเกิด
2. ลูกตัวที่ 1 มีอายุครบ 18 เดือน ยังไม่ดำเนินการจำหน่าย/ขยายโค-กระบือ
3. สัญญาเยี่ยมครบ 5 ปี ปฏิบัติตามเงื่อนไขของโครงการฯ ยังไม่ดำเนินการมอบกรรมสิทธิ์ให้เกษตรกร

ดังนั้น สำนักงานปศุสัตว์จังหวัดกาญจนบุรี จึงขอให้สำนักงานปศุสัตว์อำเภอตรวจสอบและดำเนินการตามระเบียบโครงการธนาคารโค-กระบือ เพื่อเกษตรกร ตามพระราชดำริ ให้เรียบร้อยและเป็นปัจจุบัน

อำเภอ	จำนวนเกษตรกรทั้งหมด(ราย)	จำนวนสัตว์โค (ตัว)	จำนวนสัตว์กระบือ (ตัว)	จำนวนสัตว์ทั้งหมดโค+กระบือ (ตัว)
ท่ามะกา	27	39	0	39
พนมทวน	149	193	0	193
บ่อพลอย	181	181	0	181
ศรีสวัสดิ์	132	97	39	136
สังขละบุรี	104	108	0	108
เลาขวัญ	235	204	102	306
เมืองกาญจนบุรี	86	68	18	86

อำเภอ	จำนวนเกษตรกรทั้งหมด(ราย)	จำนวนสัตว์โค (ตัว)	จำนวนสัตว์กระบือ (ตัว)	จำนวนสัตว์ทั้งหมดโค+กระบือ (ตัว)
ทองพูนภูมิ	130	133	0	133
ด่านมะขามเตี้ย	168	171	0	171
ท่าม่วง	392	424	2	426
ไทรโยค	122	107	23	130
ห้วยกระเจา	5	5	0	5
หนองปรือ	0	0	0	0
รวมทั้งสิ้น	1,731	1,730	184	1,917

โครงการโคลานครอบครัว ตั้งแต่วันที่ - 31 สิงหาคม 2566

ใหญ่ยืมครัวเรือนละ ไม่เกิน 50,000 บาท

(จำนวน 100,000 ครัวเรือนๆ ละ 2 ตัว (รวมโค 200,000 ตัว)

คุณสมบัติของกองทุนหมู่บ้าน

1. จดทะเบียนเป็นนิติบุคคล
2. ที่ประชุมมีมติเห็นชอบให้เข้าร่วมโครงการ
3. มีการบริหารจัดการที่ดี โปร่งใส/
ตรวจสอบได้/ส่งงบการเงิน /ไม่มีขอ
รองเรียน

คุณสมบัติของสมาชิก

1. เป็นสมาชิกกองทุนหมู่บ้าน
2. มีส่วนร่วมและให้ความร่วมมือกับกองทุนหมู่บ้าน
3. ไม่มีประวัติเสียหายทางการเงิน
4. พร้อมปฏิบัติตามเงื่อนไขของโครงการ
5. อื่นๆ ตามที่กองทุนหมู่บ้านกำหนด

ร้อยละ 0 ต่อปี ปลอดดอกเบี้ย 4ปี

ปีที่ 3 ชำระคืนเงินร้อยละ 50 ของวงเงินที่ยืม

ปีที่ 4 ชำระคืนเงินต้นที่เหลือ

โครงการศูนย์การเรียนรู้การเพิ่มประสิทธิภาพการผลิตสินค้าเกษตร (ศพก.)

สำนักงานปศุสัตว์เขต 7

กำหนดแผนการคัดเลือกศูนย์เครือข่าย ศพก. (ด้านปศุสัตว์) ดีเด่นระดับเขต

วันพุธที่ 5 กรกฎาคม 2566

ณ ศูนย์เครือข่าย ศพก. คุณสิริกมล พงษ์พั้ว

ตำบลพังตรุ อำเภอทามวง

โครงการอบรมโคเนื้อสร้างอาชีพระยะที่ 2

กองส่งเสริมและพัฒนาการปศุสัตว์ ร่วมกับ สำนักงานปศุสัตว์เขต 7

กำหนดติดตามงาน โครงการอบรมโคเนื้อสร้างอาชีพระยะที่ 2

วันจันทร์ที่ 10 กรกฎาคม 2566

ณ วิสาหกิจชุมชนผู้เลี้ยงโคเนื้อแม่พันธุ์บ้านน้ำทรัพย์

ตำบลหนองปลิง อำเภอเลาขวัญ

4.8 ปศุสัตว์อำเภอ

ระเบียบวาระที่ 5 เรื่อง เพื่อพิจารณา

ระเบียบวาระที่ 6 เรื่อง อื่นๆ