

รายงานการประชุมข้าราชการสำนักงานปศุสัตว์จังหวัดกาญจนบุรี
ครั้งที่ 7/2561

วันที่ 31 กรกฎาคม พ.ศ.2561

ณ ห้องประชุมสำนักงานปศุสัตว์จังหวัดกาญจนบุรี

ผู้เข้าประชุม

1. นายอมรินทร์	กัลป์ประวิทย์	ปศุสัตว์จังหวัดกาญจนบุรี	ประธาน
2. นายเชิงชาญ	พึ้งเจียม	หัวหน้ากลุ่มพัฒนาคุณภาพสินค้าปศุสัตว์	
3. นายพรศักดิ์	ประสมทอง	หัวหน้ากลุ่มพัฒนาสุขภาพสัตว์	
4. นายโสฬส	นิลยนาถ	หัวหน้ากลุ่มยุทธศาสตร์ ฯ	
5. นายจิรสิน	พันธุ์ไสดา	หัวหน้ากลุ่มส่งเสริมและพัฒนาการปศุสัตว์	
6. นายฉัตรชัย	สรรพกิจ	ปศุสัตว์อำเภอเมืองกาญจนบุรี	
7. นายกฤษณะ	โกมลจันทร์	ปศุสัตว์อำเภอด่านมะขามเตี้ย	
8. นายณรงค์	แสงจันทร์	ปศุสัตว์อำเภอบ่อพลอย	
9. นายสามารถ	เปรมปรีดี	ปศุสัตว์อำเภอไทรโยค(แทน ปศอ.)	
10. นายสุนทร	นิลพันธ์	ปศุสัตว์อำเภอด่านมะขาม	
11. นายเสถียร	จำนงกุล	ปศุสัตว์อำเภอเลาขวัญ	
12. นายวีระศักดิ์	จตุพรธรรม	ปศุสัตว์อำเภอห้วยกระเจา	
13. นายพิชัย	ภูมิสถาน	ปศุสัตว์อำเภอศรีสวัสดิ์	
14. นายมนัส	แก้วเขียว	ปศุสัตว์อำเภอสองขลบุรี	
16. นายวีระศักดิ์	กาญจนภิญโญพงศ์	ปศุสัตว์อำเภอด่านมะขามเตี้ย	
17. นายสุพจน์	แมนทิ้ม	ปศุสัตว์อำเภอทองผาภูมิ	
18. นางสาววีรภัศรา	แก้วเกษ	นายสัตวแพทย์ชำนาญการ	
19. นางสาวกนิษฐ	เขียนโกลา	เจ้าพนักงานธุรการชำนาญงาน	
22. นายปิยคชา	นาเจริญ	นักวิชาการสัตวบาลปฏิบัติการ	
24. นายประเสริฐชัย	กึ่งทัพหลวง	เจ้าพนักงานสัตวบาลปฏิบัติงาน	
26. นางสาวจันทร์แรม	ศรีสุข	นักวิชาการสัตวบาลปฏิบัติการ	
29. นายอัศวิน	ไหลธรรมบุญ	เจ้าพนักงานสัตวบาลปฏิบัติงาน	
30. นายศรัณย์	เปรีณพะพันธ์	เจ้าพนักงานการเงินและบัญชีปฏิบัติงาน	
32. นายเอกชัย	โพธิ์ทอง	นักวิทยาศาสตร์(แทนหัวหน้าด่านกักกันสัตว์กาญจนบุรี)	
33. นางสาวธัญญธร	สาระศาลิน	เจ้าพนักงานสัตวบาล	
34. นางสาววรรณุช	พุดตาล	เจ้าพนักงานการเงินและบัญชี(แทน ผอ.ศูนย์วิจัยฯ)	

ผู้ไม่เข้าร่วมประชุม

- | | | | |
|------------------|-----------------|----------------------------|-------------|
| 1. นางสาวธัญญธร | สารศาสดา | เจ้าพนักงานสัตวบาล | (ติตราชการ) |
| 2. นายสมมาท | ขุนบรรเทา | ปศุสัตว์อำเภอหนองปรือ | (ติตราชการ) |
| 3. นายมนตรี | กำลังแพทย์ | สัตวแพทย์ชำนาญงาน | (ติตราชการ) |
| 4. นายนาธาร | ปานอุทัย | เจ้าพนักงานสัตวบาลชำนาญงาน | (ติตราชการ) |
| 5. นายนันทชัย | แล่เพชร | เจ้าพนักงานสัตวบาลชำนาญงาน | (ติตราชการ) |
| 6. นางสาวชมพูนุช | สุขประเสริฐ | นายสัตวแพทย์ชำนาญการ | (ติตราชการ) |
| 7. นางสาวอาจารย์ | กุลลาบ | นายสัตวแพทย์ปฏิบัติการ | (ติตราชการ) |
| 8. นายสินวัฒน์ | สุขเกษม | นายสัตวแพทย์ปฏิบัติการ | (ติตราชการ) |
| 9. นายธนกฤต | ชุตินพงศ์ศาสวัต | นักวิชาการสัตวบาล | (ติตราชการ) |

เปิดประชุม เวลา 09.30– 12.00 น.

โดยปศุสัตว์จังหวัดกาญจนบุรี ประธานในที่ประชุมได้ดำเนินการตามระเบียบวาระการประชุมดังนี้

ระเบียบวาระที่ 1 เรื่อง ประธานแจ้งในที่ประชุมทราบ

ประธาน

- งบประมาณของปศุสัตว์ในปีนี้อยู่กัปรับลดและกิจกรรมต่างๆก็จะถูกลดลง อาจจะมีการลดอัตรการจ้างพนักงานราชการลง
- ในภายภาคหน้า ทางกรมปศุสัตว์จะให้ความสำคัญเกี่ยวกับกิจกรรมที่สามารถพัฒนาเกษตรกรและส่งเสริมให้ทางกรมฯทำงานได้อย่างมีประสิทธิภาพมากขึ้น และจะลดบทบาทโครงการที่ไม่สำคัญมากนักเพื่อประหยัดงบประมาณ
- การเสนอโครงการของแต่ละกลุ่มงานนั้น ต้องแก้ปัญหาให้เกษตรกรได้จริงและมีประสิทธิภาพ มิใช่การเสนอโครงการในภาพรวมมากเกินไป เพราะอาจจะส่งผลให้ดำเนินการลำบาก
- ทางกรมฯได้เน้นย้ำถึงแอปพลิเคชัน dld๔.๐ ว่าเป็นแอปพลิเคชันที่สามารถให้เกษตรกรร้องเรียนได้กว้างมากที่สุด จึงขอให้ข้าราชการที่เกี่ยวข้องควานเฝ้าหัดไว้เพื่อเป็นประโยชน์แก่หน่วยงานและเกษตรกร
- ผู้ที่มีสิทธิเบิกษาที่เกี่ยวข้องกับโครงการไทยนิยมยั่งยืนนั้น ต้องเป็นผู้ที่ผ่านการอบรมผสมเทียมแล้วเท่านั้น

ที่ประชุม รับทราบ

ระเบียบวาระที่ 2 เรื่อง ที่ประชุมรับรองการประชุมครั้งที่ 6/2561

ที่ประชุม รับรอง

ระเบียบวาระที่ 3 เรื่อง สืบเนื่องมาจากการประชุมครั้งที่แล้ว

ที่ประชุม ทราบ

ระเบียบวาระที่ 4 เรื่อง รายละเอียดงานต่างๆ

4.1 ฝ่ายบริหารทั่วไป

- เรื่องเพื่อทราบ

สรุปผลการเบิกจ่ายงบประมาณ กรมปศุสัตว์ ประจำปี พ.ศ. 2561

ด้านกักกันสัตว์กาญจนบุรี

ข้อมูล ณ วันที่ 25 กรกฎาคม พ.ศ.2561

เป้าหมายการเบิกจ่าย ไตรมาส ที่ 4 ร้อยละ 98

หมวดรายจ่าย	งบประมาณที่ได้รับ	เบิกจ่ายแต่ต้นปี	คงเหลือ	คิดเป็น (%)
งบบุคลากร	2,478,900.00	2,063,600.00	415,300.00	83.25
งบดำเนินงาน	1,486,180.00	1,136,096.58	350,083.42	76.44
งบลงทุน	747,400.00	747,400.00	0.00	100.00
งบเงินอุดหนุน	0.00	0.00	0.00	0.00
รวม	4,712,480.00	3,947,096.58	765,383.42	83.76

สรุปผลการเบิกจ่ายงบประมาณ กรมปศุสัตว์ ประจำปี พ.ศ. 2561

ศูนย์วิจัยและพัฒนาอาหารสัตว์กาญจนบุรี

ข้อมูล ณ วันที่ 25 กรกฎาคม พ.ศ.2561

เป้าหมายการเบิกจ่าย ไตรมาส ที่ 4 ร้อยละ 98

หมวดรายจ่าย	งบประมาณที่ได้รับ	เบิกจ่ายแต่ต้นปี	คงเหลือ	คิดเป็น (%)
งบบุคลากร	332,400.00	178,792.00	153,608.00	53.79
งบดำเนินงาน	794,499.79	750,796.24	43,703.55	94.50
งบลงทุน	0.00	0.00	0.00	0.00
งบเงินอุดหนุน	0.00	0.00	0.00	0.00
รวม	1,126,899.79	929,588.24	197,311.55	82.49

สรุปผลการเบิกจ่ายงบประมาณ (งบกลุ่ม) ประจำปี พ.ศ. 2561

สำนักงานปลัดกระทรวงศึกษาธิการ

โครงการพัฒนาเครือข่ายเกษตรกรเลี้ยงแพะเนื้อและแพะนม

ประจำเดือน กรกฎาคม 2561

เป้าหมายเบิกจ่าย ไตรมาสที่ 4 เป้าหมาย ร้อยละ 98

หมวดรายจ่าย	งบประมาณที่ได้รับ	เบิกจ่ายแต่ต้นปี	คงเหลือ	คิดเป็น (%)
งบบุคลากร	0.00	0.00	0.00	0.00
งบดำเนินงาน	2,102,370.00	887,228.00	1,215,142.00	42.20
งบลงทุน	690,000.00	635,000.00	55,000.00	0.00
รวม	2,792,370.00	1,522,228.00	1,270,142.00	54.51

สรุปผลการเบิกจ่ายงบประมาณ (งบกลุ่ม) ประจำปีงบ พ.ศ. 2561

โครงการ พัฒนาการผลิตโคขุนทวารวดี

(จังหวัดกาญจนบุรี)

ประจำเดือน กรกฎาคม 2561

เป้าหมายเบิกจ่าย ไตรมาสที่ 4 เป้าหมาย ร้อยละ 98

หมวดรายจ่าย	งบประมาณที่ได้รับ	เบิกจ่ายแต่ต้นปี	คงเหลือ	คิดเป็น (%)
งบบุคลากร	0.00	0.00	0.00	0.00
งบดำเนินงาน	16,203,000.00	7,536,144.00	8,666,856.00	46.51
งบลงทุน	6,071,500.00	565,500.00	5,506,000.00	0.00
รวม	22,274,500.00	8,101,644.00	14,172,856.00	36.37

สรุปผลการเบิกจ่ายงบประมาณ กรมปศุสัตว์ ประจำปี พ.ศ. 2561

สำนักงานปศุสัตว์จังหวัดกาญจนบุรี

ข้อมูล ณ วันที่ 25 กรกฎาคม พ.ศ.2561

เป้าหมายการเบิกจ่าย ไตรมาส ที่ 4 ร้อยละ 98

หมวดรายจ่าย	งบประมาณ ที่ได้รับ	เบิกจ่าย แต่ต้นปี	คงเหลือ	คิดเป็น (%)
งบบุคลากร	6,858,400.00	5,701,609.00	1,156,791.00	83.13
งบดำเนินงาน	11,113,483.00	7,563,946.79	3,549,536.21	68.06
งบลงทุน	967,200.00	967,200.00	0.00	100.00
งบเงินอุดหนุน	1,233,490.00	1,233,490.00	0.00	100.00
รวม	20,172,573.00	15,466,245.79	4,706,327.21	76.67

ที่ประชุม

รับทราบ

4.2 กลุ่มยุทธศาสตร์และสารสนเทศการปศุสัตว์

- เรื่องเพื่อทราบ



กำหนดการรายงานผลปฏิบัติงานประจำเดือน ปี 2561

- ให้ตรวจสอบเป้าหมายในระบบ e-Operation ปี 2561
- ตัดข้อมูลผลการปฏิบัติงานประจำเดือน ทุกวันที่ 22 ของเดือน
- รายงานผลการปฏิบัติงาน ผ่านระบบ ตั้งแต่วันที่ 23 ของเดือน ถึงสิ้นเดือน
 - ปศอ. >> บันทึก , ยืนยันผลงาน (วันที่ 23-25)
 - กลุ่ม/ฝ่าย >> ตรวจสอบ , อนุมัติผลงานจากอำเภอ (วันที่ 26-28)
 - ก.ยุทธ >> ตรวจสอบ , บันทึก , ยืนยันผลงานจังหวัด (วันที่ 29-31)
- แจ้งแก้ไขผลการปฏิบัติงานในระบบได้ ภายในวันที่ 29 ของเดือน โดยจัดทำหนังสือบันทึกเสนอปลุ่สัตว์จังหวัดขอ อนุมัติแก้ไขผลงานดังกล่าว

กำหนดการรายงานผลงานประจำเดือน ในระบบ e-Operation ประจำเดือน กรกฎาคม 2561

- กรุณาตัดยอดผลงานประจำเดือน กรกฎาคม 2561 ในวันที่ 22 เพื่อเตรียมคีย์ในระบบ e-Operation
- กำหนดเปิดระบบ e-Operation ประจำเดือน กรกฎาคม 2561
 - 23-25 ก.ค.61 >> อำเภอ
 - 26-28 ก.ค.61 >> กลุ่ม/ฝ่าย
 - 29-31 ก.ค.61 >> กลุ่มยุทธฯ

แจ้งเป้าหมายในระบบ e-Operation ประจำปีงบประมาณ 2561

- กลุ่มยุทธศาสตร์ฯ ได้รับเป้าหมายจากกลุ่ม/ฝ่าย และดำเนินการกำหนดเป้าหมายในระบบ e-Operation เรียบร้อยแล้ว
- ขอให้บุคลากรอำเภอตรวจสอบ เป้าหมาย และบันทึกผลงาน ในระบบ ตามเวลาที่กำหนด



การดำเนินงานปีงบประมาณ 2561

การดำเนินงานปีงบประมาณ 2561





เป้าหมายการดำเนินงานของจังหวัด

ครึ่งปี แรก ต.ค.60-มี.ค.61	<ul style="list-style-type: none">- ปรับปรุงข้อมูลเกษตรกรผู้เลี้ยงสัตว์และปศุสัตว์ 80%- เพิ่มรูปภาพเกษตรกร- เพิ่มพิกัดที่ตั้งฟาร์ม
ครึ่งปี หลัง ต.ค.60-ก.ค.61	<ul style="list-style-type: none">- ปรับปรุงข้อมูลเกษตรกรผู้เลี้ยงสัตว์และปศุสัตว์ 100% ภายใน มิถุนายน 2561- เพิ่มรูปภาพเกษตรกร 100%- เพิ่มพิกัดที่ตั้งฟาร์ม 100%- สุ่มสำรวจ >> ภายใน เมษายน-มิถุนายน 2561

ศูนย์เทคโนโลยีสารสนเทศและการสื่อสาร
INFORMATION AND COMMUNICATION TECHNOLOGY CENTER



งบประมาณในการดำเนินการปรับปรุงข้อมูลเกษตรกรผู้เลี้ยงสัตว์

ค่าตอบแทน ผู้ปฏิบัติงาน ให้ราชการ	<p>จัดสรรตามจำนวนเกษตรกรผู้เลี้ยงสัตว์รายครัวเรือน ครัวเรือนละ 3 บาท</p> <p>เพื่อใช้เป็นค่าตอบแทนให้ผู้สำรวจและปรับปรุงข้อมูล การขึ้นทะเบียนเกษตรกรผู้เลี้ยงสัตว์</p>
---	---

ศูนย์เทคโนโลยีสารสนเทศและการสื่อสาร
INFORMATION AND COMMUNICATION TECHNOLOGY CENTER

เป้าหมายการปรับปรุงฐานข้อมูลเกษตรกรผู้เลี้ยงสัตว์ปี 2561

ที่	อำเภอ	เป้าหมาย(ราย)
1	เมืองกาญจนบุรี	3,543
2	ไทรโยค	1,053
3	บ่อพลอย	1,692
4	ศรีสวัสดิ์	886
5	ท่ามะกา	6,076
6	ท่าม่วง	3,394
7	ทองผาภูมิ	1,029
8	สังขละบุรี	698
9	พนมทวน	2,827
10	เลาขวัญ	6,800
11	ด่านมะขามเตี้ย	1,079
12	หนองปรือ	2,003
13	ห้วยกระเจา	2,420
รวม		33,500

ผลการปฏิบัติงานปรับปรุงทะเบียนเกษตรกรผู้เลี้ยงสัตว์ ณ 20 มิถุนายน 2561

ผลการปฏิบัติงาน				
อำเภอ	เป้าหมายปี61	ผลปฏิบัติงาน	ตุลาคม - กรกฎาคม	คงเหลือ
	(ราย)	(ราย)	(%)	(%)
ผลการปฏิบัติงานทั้งจังหวัด	33,500	34,202	102.10	-2.10
สำนักงานปศุสัตว์อำเภอเมืองกาญจนบุรี	3,543	3,389	95.65	4.35
สำนักงานปศุสัตว์อำเภอไทรโยค	1,053	1,062	100.85	-0.85
สำนักงานปศุสัตว์อำเภอบ่อพลอย	1,692	1,780	105.20	-5.20
สำนักงานปศุสัตว์อำเภอศรีสวัสดิ์	886	931	105.08	-5.08
สำนักงานปศุสัตว์อำเภอท่ามะกา	6,076	5,746	94.57	5.43
สำนักงานปศุสัตว์อำเภอท่าม่วง	3,394	3,464	102.06	-2.06
สำนักงานปศุสัตว์อำเภอทองผาภูมิ	1,029	1,019	99.03	0.97
สำนักงานปศุสัตว์อำเภอสังขละบุรี	698	762	109.17	-9.17
สำนักงานปศุสัตว์อำเภอพนมทวน	2,827	2,859	101.13	-1.13
สำนักงานปศุสัตว์อำเภอเลาขวัญ	6,800	7,231	106.34	-6.34
สำนักงานปศุสัตว์อำเภอด่านมะขามเตี้ย	1,079	1,140	105.65	-5.65
สำนักงานปศุสัตว์อำเภอหนองปรือ	2,003	2,272	113.43	-13.43
สำนักงานปศุสัตว์อำเภอห้วยกระเจา	2,420	2,547	105.25	-5.25

ที่มา : ศูนย์เทคโนโลยีสารสนเทศและการสื่อสาร กรมปศุสัตว์

ข้อมูล ณ วันที่ 20 กรกฎาคม 2561

แผนภูมิแสดงการปรับปรุงข้อมูลเกษตรกรผู้เลี้ยงสัตว์ ปี 2561
พื้นที่จังหวัดกาญจนบุรี (ตุลาคม 2560 - กรกฎาคม 2561)

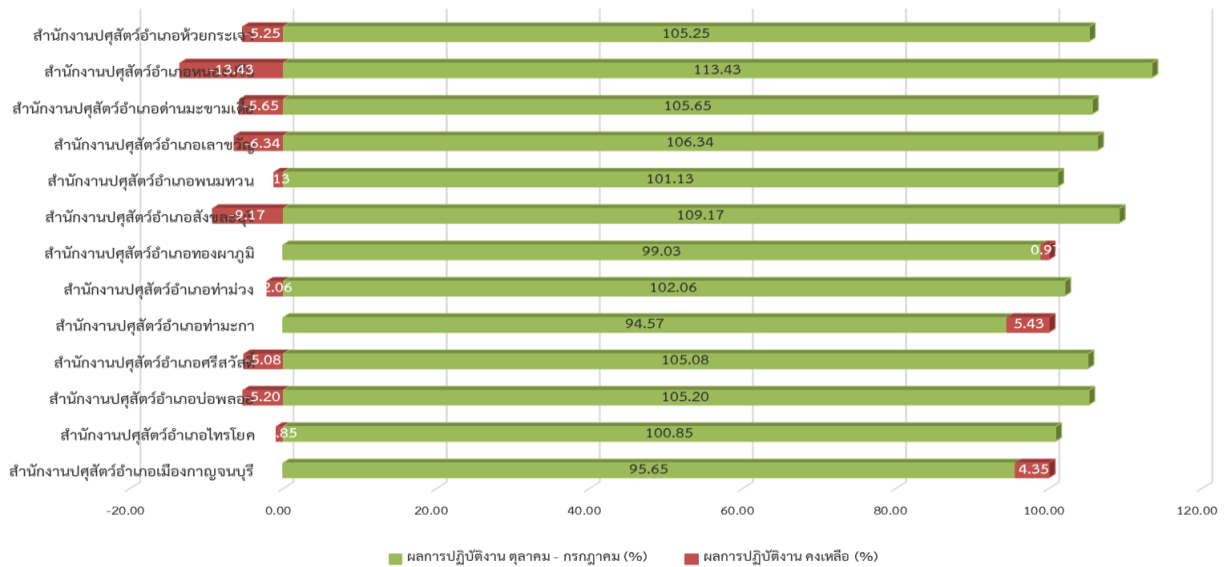

จังหวัด	อำเภอ	ยอดเกษตรกรที่ปรับปรุง ข้อมูลเดือน 1 ตุลาคม 2560 - 20 กรกฎาคม 2561					
		ปรับปรุง	รอนุมัติ	รายใหม่	เลิกเลี้ยง	ฟาร์มที่มี Lat,Long	เกษตรกรที่มีรูปภาพ
กาญจนบุรี	เมืองกาญจนบุรี	2,693	354	342	890	2,706	1,127
กาญจนบุรี	ไทรโยค	1,057	4	1	-	1,055	8
กาญจนบุรี	บ่อพลอย	1,689	27	64	2	1,716	98
กาญจนบุรี	ศรีสวัสดิ์	917	9	5	32	914	8
กาญจนบุรี	ท่ามะกา	5,635	49	62	447	5,639	7
กาญจนบุรี	ท่าม่วง	3,376	50	38	41	3,374	47
กาญจนบุรี	ทองผาภูมิ	1,003	9	7	4	1,006	8
กาญจนบุรี	สังขละบุรี	727	25	10	1	712	86
กาญจนบุรี	พนมทวน	2,852	3	4	1	2,821	54
กาญจนบุรี	เลาขวัญ	6,792	11	428	6	7,086	1,423
กาญจนบุรี	ด่านมะขามเตี้ย	1,093	26	21	-	1,106	111
กาญจนบุรี	หนองปรือ	2,183	60	29	5	2,024	72
กาญจนบุรี	ห้วยกระเจา	2,484	29	34	-	2,428	109

โครงการธนาคารโค-กระบือ เพื่อเกษตรกรตามพระราชดำริประจำเดือน กรกฎาคม 2561

จำนวนสัตว์โครงการธนาคารโค-กระบือเพื่อเกษตรกรตามพระราชดำริ

ที่	อำเภอ	เกษตรกร (ราย)	แม่โค (ตัว)	พ่อโค (ตัว)	แม่กระบือ (ตัว)	พ่อกระบือ (ตัว)	รวม (ตัว)
1	ท่ามะกา	52	65	-	-	-	65
2	ท่าม่วง	481	520	1	4	-	525
3	เมืองกาญจนบุรี	115	113	-	2	-	115
4.	ด่านมะขามเตี้ย	146	146	-	-	-	146
5.	ไทรโยค	260	217	3	40	-	260
6.	ทองผาภูมิ	171	171	-	-	-	171

ที่	อำเภอ	เกษตรกร (ราย)	แม่โค (ตัว)	พ่อโค (ตัว)	แม่กระบือ (ตัว)	พ่อกระบือ (ตัว)	รวม (ตัว)
7.	ศรีสวัสดิ์	178	125	-	53	-	178
8.	สังขละบุรี	55	55	-	-	-	55
9.	พนมทวน	225	225	-	-	-	225
10.	เลาขวัญ	231	131	-	100	-	231
11.	ห้วยกระเจา	-	-	-	-	-	-
12.	บ่อพลอย	302	302	-	-	-	302
13.	หนองปรือ	-	-	-	-	-	-
รวมทั้งสิ้น		2,216	2,070	4	199	-	2,273

รายงานลูกเกิดโค โครงการธนาคารโค-กระบือ เพื่อเกษตรกร ตามพระราชดำริ

อำเภอ	แม่โค	ไม่ท้อง	ท้อง (ตัว)			อยู่ระหว่างซื้อลูกโค	อยู่ระหว่างขยายเกษตรกรรายใหม่	รวมอบกรรมสิทธิ์ไม่ครบ 5 ปี	รวมอบกรรมสิทธิ์ครบ 5 ปี
			เพศผู้	เพศเมีย	รวม				
1.ท่ามะกา	65	37	25	3	28	10 ราย	-	-	-
2.ท่าม่วง	520	482	37	1	38	-	-	16 ราย	-
3.เมืองกาญจนบุรี	113	33	67	13	80	-	-	-	-
4.ด่านมะขามเตี้ย	146	139	4	3	7	1 ราย	-	-	15 ราย
5.ไทรโยค	217	161	48	8	56	40 ราย	-	-	11 ราย
6.ทองผาภูมิ	171	137	20	14	34	4 ราย	-	3 ราย	-
7.ศรีสวัสดิ์	125	102	17	6	23	-	-	-	-

การทำสัญลักษณ์หมายเลข “1” บนตัวโค-กระบือ ของโครงการธนาคารโค-กระบือ เพื่อเกษตรกรตามพระราชดำริ ด้วยกรมปศุสัตว์มีนโยบายที่จะสัญลักษณ์บนตัวโค-กระบือ ของโครงการธนาคารโค-กระบือ เพื่อเกษตรกร ตามพระราชดำริ เพื่อป้องกันเกษตรกรนำโค-กระบือของโครงการไปจำหน่ายก่อนที่จะได้รับมอบกรรมสิทธิ์ตามสัญญา ซึ่งจะเป็นการกระทำอันผิดเงื่อนไขในสัญญาของ ธคก. โดยจะทำสัญลักษณ์ หมายเลข “1” ที่สะโพกซ้ายของโค-กระบือ มีเป้าหมายทำสัญลักษณ์แม่โค-กระบือที่อยู่ในทะเบียนของโครงการ รวมถึงลูกโค-กระบือตัวที่ 1 อายุ 4 เดือนขึ้นไป ที่เป็นกรรมสิทธิ์ของโครงการ

จำนวนโค-กระบือ ที่ทำสัญลักษณ์หมายเลข “1” ของโครงการธนาคารโค-กระบือ เพื่อเกษตรกร ตามพระราชดำริ

ที่	วัน/เดือน/ปี	อำเภอ	เกษตรกร (ราย)	แม่โค (ตัว)	รวม (ตัว)
1	15 ส.ค. 60	พนมทวน	28	28	28
2	27 ธ.ค. 60	ท่าม่วง	11	53	53
3	21 ก.พ. 61	ท่ามะกา	4	20	20
รวมทั้งสิ้น			43	101	101

โครงการส่งเสริมอาชีพเลี้ยงโค-กระบือ แก่อาสาปศุสัตว์

(ภายใต้โครงการธนาคารโค-กระบือ เพื่อเกษตรกร ตามพระราชดำริ)

จำนวนสัตว์โครงการส่งเสริมอาชีพเลี้ยงโค-กระบือ แก่อาสาปศุสัตว์

ที่	อำเภอ	เกษตรกร (ราย)	แม่โค (ตัว)	รวม (ตัว)
1	พนมทวน	9	45	45
2	ไทรโยค	2	10	10
3	ท่ามะกา	4	20	20
4.	ท่าม่วง	12	54	54
รวมทั้งสิ้น		27	129	129

แจ้งแผนพัฒนาพัฒนาบุคลากรรายบุคคล รอบที่ 2/2561

แจ้งแผนพัฒนาพัฒนาบุคลากรรายบุคคล รอบที่ 2/2561

โครงการที่จะพัฒนา	➔ การอบรมแปรรูปผลิตภัณฑ์จากเนื้อสัตว์
ความรู้/ทักษะ	➔ ความรู้/ทักษะเฉพาะทางในสายงาน
เป้าหมายในการพัฒนา	➔ ข้าราชการจำนวน และพนักงานราชการจำนวน สำนักงานปศุสัตว์จังหวัดกาญจนบุรี
ระยะเวลา	➔ วันที่ 15 - 16 สิงหาคม 2561
สถานที่ฝึกอบรม	➔ เวทีกลางงานมหกรรมโคเนื้อภาคตะวันตก ณ บริเวณตรงข้ามที่ว่าการอำเภอเลาขวัญ

ความก้าวหน้าโครงการส่งเสริมอาชีพการเลี้ยงแพะเพื่อแก้ไขปัญหาที่ดินทำกินในเขตปฏิรูปที่ดิน (ส.ป.ก.) จังหวัดกาญจนบุรี

๖ กรกฎาคม ๒๕๖๑ นายอำพันธ์ เวสุตันติ รองอธิบดีกรมปศุสัตว์ ลงพื้นที่ตรวจติดตามความก้าวหน้าการดำเนินงานโครงการส่งเสริมอาชีพการเลี้ยงแพะเพื่อแก้ไขปัญหาที่ดินทำกินในเขตปฏิรูปที่ดิน ต.สิงห์ อ.ไทรโยค จ.กาญจนบุรี



21



โครงการส่งเสริมการผลิตและเลี้ยงแพะเนื้อทดแทนอาชีพ
การเพาะปลูกเนื่องจากผลกระทบจากภัยแล้ง
อำเภอห้วยกระเจา จังหวัดกาญจนบุรี
โดย...สำนักงานปศุสัตว์จังหวัดกาญจนบุรี



แผนผังบริเวณพื้นที่จัดงานมหกรรมโคเนื้อภาคตะวันตก





กำหนดการจัดงาน“มหกรรมโคนือภาคตะวันตก ประจำปี 2561”

ระหว่างวันที่ 14 – 18 สิงหาคม 2561 ณ บริเวณตรงข้ามที่ว่าการอำเภอเลาขวัญ ตำบลเลาขวัญ อำเภอเลาขวัญ จังหวัดกาญจนบุรี

วันอังคารที่ 14 สิงหาคม 2561

◎ เวทีกลาง

- เวลา 07.00 น. – 08.30 น. - ลงทะเบียนเสวนาวิชาการ
- เวลา 09.30 น. – 10.00 น. - พิธีเปิดการเสวนาวิชาการ
- โดยปศุสัตว์จังหวัดกาญจนบุรีหรือผู้แทน
- เวลา 10.00 น. – 16.30 น. - เสวนาวิชาการ เรื่อง โคนือกับอาเซียน
- โดย ปศุสัตว์เขต 7
- เวลา 17.00 น. - พิธีเปิดงาน “มหกรรมโคนือภาคตะวันตก ประจำปี 2561”
- โดยอธิบดีกรมปศุสัตว์หรือผู้แทน
- งาน Cowboy night
- ประกวด ธิดาโคบาล

เวทีประกวดโคบราห์มันพันธุ์แท้ เพศเมีย

- เวลา 07.00 น. – 09.00 น. - ลงทะเบียนการประกวดโคบราห์มันพันธุ์แท้
- เวลา 09.00 น. – 16.30 น. - ประกวดโคบราห์มันพันธุ์แท้ รุ่นอายุ 6 – 12 เดือน เพศเมีย
- ประกวดโคบราห์มันพันธุ์แท้ รุ่นอายุ 12 – 18 เดือน เพศเมีย
- ประกวดโคบราห์มันพันธุ์แท้ รุ่นอายุ 19 – 24 เดือน เพศเมีย
- ประกวดโคบราห์มันพันธุ์แท้ รุ่นอายุ 25 – 36 เดือน เพศเมีย

- ประกวด Grand Champion และ Reserve Grand Champion
- พร้อมมอบรางวัลการประกวดโคบราห์มันพันธุ์แท้ เพศเมีย

◎ เวทีนิทรรศการ

เวลา 07.00 น. – 22.00 น.

- นิทรรศการด้านปศุสัตว์
- การแสดงนวัตกรรมด้านการผลิตปศุสัตว์
- จำหน่ายสินค้าปศุสัตว์/สินค้าเกษตร/สินค้าชุมชน

วันพุธที่ 15 สิงหาคม 2561

◎ เวทีกลาง

เวลา 08.00 น. – 09.00 น.

- ลงทะเบียนแข่งขันวาดภาพพระบายสี

เวลา 09.00 น. – 11.00 น.

- แข่งขันวาดภาพพระบายสี เรื่อง “ฟาร์มโคบ้านเรา”

พร้อมมอบรางวัลการแข่งขันวาดภาพพระบายสี เรื่อง “ฟาร์มโคบ้านเรา”

เวลา 11.00 น. – 13.00 น.

- ลงทะเบียนอบรมการแปรรูปผลิตภัณฑ์จากเนื้อสัตว์

เวลา 13.00 น. – 16.00 น.

- อบรมการแปรรูปผลิตภัณฑ์จากเนื้อสัตว์

+ แหนมเนื้อ

+ เนื้อแดดเดียว

เวลา 18.00 น. – 22.00 น.

- ประกวดร้องเพลงลูกทุ่ง ประเภทชาย

- การแสดงดนตรี

เวทีประกวดโคบราห์มันพันธุ์แท้

เวลา 07.00 น. – 09.00 น.

- ลงทะเบียนการประกวดโคบราห์มันพันธุ์แท้ เพศผู้

เวลา 09.00 น. – 16.30 น.

- ประกวดโคบราห์มันพันธุ์แท้ รุ่นอายุ 6 – 12 เดือน เพศผู้

- ประกวดโคบราห์มันพันธุ์แท้ รุ่นอายุ 12 – 18 เดือน เพศผู้

- ประกวดโคบราห์มันพันธุ์แท้ รุ่นอายุ 19 – 24 เดือน เพศผู้

- ประกวดโคบราห์มันพันธุ์แท้ รุ่นอายุ 25 – 36 เดือน เพศผู้

- ประกวด Grand Champion และ Reserve Grand Champion

- พร้อมมอบรางวัลการประกวดโคบราห์มันพันธุ์แท้ เพศผู้

◎ เวทีนิทรรศการ

เวลา 07.00 น. – 22.00 น.

- นิทรรศการด้านปศุสัตว์
- การแสดงนวัตกรรมด้านการผลิตปศุสัตว์
- จำหน่ายสินค้าปศุสัตว์/สินค้าเกษตร/สินค้าชุมชน

วันพฤหัสบดีที่ 16 สิงหาคม 2561

◎ เวทีกลาง

- เวลา 08.00 น. – 09.00 น. - ลงทะเบียนอบรมการแปรรูปผลิตภัณฑ์จากเนื้อสัตว์
- เวลา 09.00 น. – 12.00 น. - อบรมการแปรรูปผลิตภัณฑ์จากเนื้อสัตว์
+ บาร์บีคิว
+ เนื้อฝอย
- เวลา 11.00 น. – 13.00 น. - ลงทะเบียนแข่งขันปรุงอาหารจากเนื้อโค
- เวลา 13.00 น. – 16.00 น. - แข่งขันปรุงอาหารจากเนื้อโค
พร้อมมอบรางวัลการแข่งขันปรุงอาหารจากเนื้อโค
- เวลา 18.00 น. – 22.00 น. - ประกวดร้องเพลงลูกทุ่ง ประเภทหญิง
- การแสดงดนตรี

เวทีประกวดโคเนื้อก้ำแพงแสน

- เวลา 07.00 น. – 09.00 น. - ลงทะเบียนการประกวดโคเนื้อก้ำแพงแสน เพศเมียและเพศผู้
- เวลา 09.00 น. – 12.00 น. - ประกวดโคเนื้อก้ำแพงแสน รุ่นอายุ 6 – 12 เดือน เพศเมีย
- ประกวดโคเนื้อก้ำแพงแสน รุ่นอายุ 12 – 24 เดือน เพศเมีย
- ประกวดโคเนื้อก้ำแพงแสน รุ่นอายุ 24 – 36 เดือน เพศเมีย
- เวลา 13.00 น. – 16.30 น. - ประกวดโคเนื้อก้ำแพงแสน รุ่นอายุ 6 – 12 เดือน เพศผู้
- ประกวดโคเนื้อก้ำแพงแสน รุ่นอายุ 12 – 24 เดือน เพศผู้
- ประกวดโคเนื้อก้ำแพงแสน รุ่นอายุ 24 – 36 เดือน เพศผู้
- ประกวด Grand Champion และ Reserve Grand Champion เพศผู้และเพศเมีย
- พร้อมมอบรางวัลการประกวดโคเนื้อก้ำแพงแสน เพศผู้และเพศเมีย

◎ เวทีนิทรรศการ

- เวลา 07.00 น. – 22.00 น. - นิทรรศการด้านปศุสัตว์
- การแสดงนวัตกรรมด้านการผลิตปศุสัตว์
- จำหน่ายสินค้าปศุสัตว์/สินค้าเกษตร/สินค้าชุมชน

วันศุกร์ที่ 17 สิงหาคม 2561

◎ เวทีประกวดโคเนื้อพันธุ์ลูกผสมบราห์มันและโคลูกผสมยุโรป

- เวลา 07.00 น. – 09.00 น. - รับสมัคร/ลงทะเบียนการประกวดโคเนื้อพันธุ์ลูกผสมบราห์มันและโคลูกผสมยุโรป
- เวลา 09.00 น. – 12.00 น. - ประกวดโคเนื้อพันธุ์ลูกผสมบราห์มัน รุ่นหย่านม เพศผู้
- ประกวดโคเนื้อพันธุ์ลูกผสมบราห์มัน รุ่นหย่านม เพศเมีย
- ประกวดโคเนื้อพันธุ์ลูกผสมบราห์มัน รุ่นอายุ 1-2 ปี เพศเมีย

- เวลา 13.00 น. – 16.30 น. - ประกวดโคลูกผสมยุโรป รุ่นหย่านม เพศผู้
- ประกวดโคลูกผสมยุโรป รุ่นหย่านม เพศเมีย
- ประกวดโคลูกผสมยุโรป รุ่นอายุ 1-2 ปี เพศเมีย
- พร้อมมอบรางวัลการประกวดโคเนื้อพันธุ์ลูกผสมบราห์มันและโคลูกผสมยุโรป

เวลา 18.00 น. – 22.00 น. - การแสดงดนตรี

วันเสาร์ที่ 18 สิงหาคม 2561

☉ เวทีประกวดโคลาน

- เวลา 07.00 น. – 09.00 น. - รับสมัคร/ลงทะเบียนการประกวดโคลาน/แข่งขันวิ่งลู่วิ่ง/แข่งขันคล้องวัว
- เวลา 09.00 น. – 10.00 น. - ประกวดโคลาน สีพื้น
- ประกวดโคลาน สีต่าง
- พร้อมมอบรางวัลการประกวดโคลาน
- เวลา 10.00 น. – 12.00 น. - แข่งขันวิ่งลู่วิ่ง (เจ้าของพร้อมโค) พร้อมมอบรางวัล
- เวลา 13.00 น. – 16.00 น. - แข่งขันคล้องวัว พร้อมมอบรางวัล
- เวลา 16.00 น. - พิธีปิดงาน

☉ เวทีนิทรรศการ

- เวลา 07.00 น. – 16.00 น. - นิทรรศการด้านปศุสัตว์
- การแสดงนวัตกรรมด้านการผลิตปศุสัตว์
- จำหน่ายสินค้าปศุสัตว์/สินค้าเกษตร/สินค้าชุมชน

ประเภทการประกวดและเงินรางวัล

การประกวดโคเนื้อ แบ่งออกเป็น 5 ประเภท ดังนี้

- ประกวดโคบราห์มันพันธุ์แท้ เพศเมีย *สมัครได้ที่คุณสุรัชย์ เปรมฤดีสินิท โทร.081-8294245*
- หมดเขตรับสมัครวันที่ 8 สิงหาคม 2561 เท่านั้น งดรับสมัครหน้างาน*
 - ประกวดโคบราห์มันพันธุ์แท้ รุ่นอายุ 6 – 12 เดือน เพศเมีย
 - ประกวดโคบราห์มันพันธุ์แท้ รุ่นอายุ 12 – 18 เดือน เพศเมีย
 - ประกวดโคบราห์มันพันธุ์แท้ รุ่นอายุ 19 – 24 เดือน เพศเมีย
 - ประกวดโคบราห์มันพันธุ์แท้ รุ่นอายุ 25 – 36 เดือน เพศเมีย
 - ประกวด Grand Champion และ Reserve Grand Champion
- รางวัลการประกวดโคบราห์มันพันธุ์แท้ เพศเมีย แต่ละรุ่นมีรายละเอียดเงินรางวัล ดังนี้
 - รางวัลที่ 1 เงินรางวัล 3,000 บาท พร้อมถ้วยรางวัล, ใบประกาศ และสายสะพาย จำนวน 1 รางวัล
 - รางวัลที่ 2 เงินรางวัล 2,000 บาท พร้อมถ้วยรางวัล, ใบประกาศ และสายสะพาย จำนวน 1 รางวัล

- รางวัลที่ 3 เงินรางวัล 1,000 บาท พร้อมถ้วยรางวัล, ใบประกาศ และสายสะพาย จำนวน 1 รางวัล
- รางวัล Grand Champion เงินรางวัล 10,000 บาท พร้อมถ้วยรางวัล, ใบประกาศ และสายสะพาย จำนวน 1 รางวัล
- Reserve Grand Champion เงินรางวัล 5,000 บาท พร้อมถ้วยรางวัล, ใบประกาศ และสายสะพาย จำนวน 1 รางวัล

□ ประกวดโคบราห์มันพันธุ์แท้ เพศผู้ : **สมัครได้ที่คุณสุรัชย์ เปรมฤดีสินิท โทร.081-8294245**

หมวดเขตรับสมัครวันที่ 8 สิงหาคม 256 เท่านั้น งดรับสมัครหน้างาน

- ประกวดโคบราห์มันพันธุ์แท้ รุ่นอายุ 6 – 12 เดือน เพศผู้
- ประกวดโคบราห์มันพันธุ์แท้ รุ่นอายุ 12 – 18 เดือน เพศผู้
- ประกวดโคบราห์มันพันธุ์แท้ รุ่นอายุ 19 – 24 เดือน เพศผู้
- ประกวดโคบราห์มันพันธุ์แท้ รุ่นอายุ 25 – 36 เดือน เพศผู้
- ประกวด Grand Champion และ Reserve Grand Champion

- รางวัลการประกวดโคบราห์มันพันธุ์แท้ เพศผู้ แต่ละรุ่นมีรายละเอียดเงินรางวัล ดังนี้

- รางวัลที่ 1 เงินรางวัล 3,000 บาท พร้อมถ้วยรางวัล, ใบประกาศ และสายสะพาย จำนวน 1 รางวัล
- รางวัลที่ 2 เงินรางวัล 2,000 บาท พร้อมถ้วยรางวัล, ใบประกาศ และสายสะพาย จำนวน 1 รางวัล
- รางวัลที่ 3 เงินรางวัล 1,000 บาท พร้อมถ้วยรางวัล, ใบประกาศ และสายสะพาย จำนวน 1 รางวัล
- รางวัล Grand Champion เงินรางวัล 10,000 บาท พร้อมถ้วยรางวัล, ใบประกาศ และสายสะพาย จำนวน 1 รางวัล
- Reserve Grand Champion เงินรางวัล 5,000 บาท พร้อมถ้วยรางวัล, ใบประกาศ และสายสะพาย จำนวน 1 รางวัล

ประกวดโคเนื้อกำแพงแสน สมัครได้ที่คุณมนัส เรียบร้อย 0819438480

หมวดเขตรับสมัครวันที่ 8 สิงหาคม 256 เท่านั้น งดรับสมัครหน้างาน

- ประกวดโคเนื้อกำแพงแสน รุ่นอายุ 6 – 12 เดือน เพศเมีย
- ประกวดโคเนื้อกำแพงแสน รุ่นอายุ 12 – 24 เดือน เพศเมีย
- ประกวดโคเนื้อกำแพงแสน รุ่นอายุ 24 – 36 เดือน เพศเมีย
- ประกวดโคเนื้อกำแพงแสน รุ่นอายุ 6 – 12 เดือน เพศผู้
- ประกวดโคเนื้อกำแพงแสน รุ่นอายุ 12 – 24 เดือน เพศผู้
- ประกวดโคเนื้อกำแพงแสน รุ่นอายุ 24 – 36 เดือน เพศผู้
- ประกวด Grand Champion และ Reserve Grand Champion เพศผู้และเพศเมีย

- รางวัลการประกวดโคเนื้อกำแพงแสน เพศผู้และเพศเมีย แต่ละรุ่นมีรายละเอียดเงินรางวัล ดังนี้

- รางวัลที่ 1 เงินรางวัล 3,000 บาท พร้อมถ้วยรางวัล, ใบประกาศ และสายสะพาย จำนวน 1 รางวัล
- รางวัลที่ 2 เงินรางวัล 2,000 บาท พร้อมถ้วยรางวัล, ใบประกาศ และสายสะพาย จำนวน 1 รางวัล
- รางวัลที่ 3 เงินรางวัล 1,000 บาท พร้อมถ้วยรางวัล, ใบประกาศ และสายสะพาย จำนวน 1 รางวัล
- รางวัล Grand Champion เงินรางวัล 10,000 บาท พร้อมถ้วยรางวัล, ใบประกาศ และสายสะพาย จำนวน 1 รางวัล
- Reserve Grand Champion เงินรางวัล 5,000 บาท พร้อมถ้วยรางวัล, ใบประกาศ และสายสะพาย จำนวน 1 รางวัล

ประกวดโคเนื้อพันธุ์ลูกผสมบราห์มันและโคลูกผสมยุโรป

- ประกวดโคเนื้อพันธุ์ลูกผสมบราห์มัน รุ่นหย่านม เพศผู้
- ประกวดโคเนื้อพันธุ์ลูกผสมบราห์มัน รุ่นหย่านม เพศเมีย

ประกวดโคเนื้อพันธุ์ลูกผสมบราห์มัน รุ่นอายุ 1-2 ปี เพศเมีย

- ประกวดโคลูกผสมยุโรป รุ่นหย่านม เพศผู้
- ประกวดโคลูกผสมยุโรป รุ่นหย่านม เพศเมีย
- ประกวดโคลูกผสมยุโรป รุ่นอายุ 1-2 ปี เพศเมีย

- รางวัลการประกวดโคเนื้อพันธุ์ลูกผสมบราห์มันและโคลูกผสมยุโรปแต่ละรุ่นมีรายละเอียดเงินรางวัล ดังนี้

- รางวัลที่ 1 เงินรางวัล 3,000 บาท พร้อมถ้วยรางวัล, ใบประกาศ และสายสะพาย จำนวน 1 รางวัล
- รางวัลที่ 2 เงินรางวัล 2,000 บาท พร้อมถ้วยรางวัล, ใบประกาศ และสายสะพาย จำนวน 1 รางวัล
- รางวัลที่ 3 เงินรางวัล 1,000 บาท พร้อมถ้วยรางวัล, ใบประกาศ และสายสะพาย จำนวน 1 รางวัล

หมายเหตุ : รับสมัครและลงทะเบียนทำงานเท่านั้น

ประกวดโคลาน

- ประกวดโคลาน สีพื้น
- ประกวดโคลาน สีต่าง

- รางวัลการประกวดโคลานสีพื้นและสีต่างแต่ละรุ่นมีรายละเอียดเงินรางวัล ดังนี้

- รางวัลที่ 1 เงินรางวัล 3,000 บาท พร้อมถ้วยรางวัล, ใบประกาศ และสายสะพาย จำนวน 1 รางวัล
- รางวัลที่ 2 เงินรางวัล 2,000 บาท พร้อมถ้วยรางวัล, ใบประกาศ และสายสะพาย จำนวน 1 รางวัล
- รางวัลที่ 3 เงินรางวัล 1,000 บาท พร้อมถ้วยรางวัล, ใบประกาศ และสายสะพาย จำนวน 1 รางวัล

หมายเหตุ : รับสมัครและลงทะเบียนทำงานเท่านั้น

การแข่งขันวิ่งลู่จับเวลา (เจ้าของพร้อมโค) รางวัลการแข่งขัน ดังนี้

- รางวัลที่ 1 เงินรางวัล 3,000 บาท พร้อมใบประกาศ จำนวน 1 รางวัล
- รางวัลที่ 2 เงินรางวัล 2,000 บาท พร้อมใบประกาศ จำนวน 1 รางวัล
- รางวัลที่ 3 เงินรางวัล 1,000 บาท พร้อมใบประกาศ จำนวน 1 รางวัล

◎ การแข่งขันคล้องวัว รางวัลการแข่งขัน ดังนี้

- รางวัลที่ 1 เงินรางวัล 3,000 บาท พร้อมใบประกาศ จำนวน 1 รางวัล
- รางวัลที่ 2 เงินรางวัล 2,000 บาท พร้อมใบประกาศ จำนวน 1 รางวัล
- รางวัลที่ 3 เงินรางวัล 1,000 บาท พร้อมใบประกาศ จำนวน 1 รางวัล

หมายเหตุ : รับสมัครและลงทะเบียนทำงานเท่านั้น

กิจกรรมประกวดธิดาโคบาล รางวัลการประกวดมี ดังนี้

- รางวัลธิดาโคบาล เงินรางวัล 5,000 บาท พร้อมถ้วยรางวัล, ใบประกาศ และสายสะพาย จำนวน 1 รางวัล
- รางวัลรองชนะเลิศอันดับ 1 เงินรางวัล 4,000 บาท พร้อมถ้วยรางวัล, ใบประกาศ และสายสะพาย จำนวน 1 รางวัล
- รางวัลรองชนะเลิศอันดับ 2 เงินรางวัล 3,000 บาท พร้อมถ้วยรางวัล, ใบประกาศ และสายสะพาย จำนวน 1 รางวัล
- รางวัลรองชนะเลิศอันดับ 3 เงินรางวัล 2,000 บาท พร้อมถ้วยรางวัล, ใบประกาศ และสายสะพาย จำนวน 1 รางวัล
- รางวัลรองชนะเลิศอันดับ 4 เงินรางวัล 1,000 บาท พร้อมถ้วยรางวัล, ใบประกาศ และสายสะพาย จำนวน 1 รางวัล
- รางวัลขวัญใจประชาชน เงินรางวัล 3,000 บาท พร้อมถ้วยรางวัล, ใบประกาศ และสายสะพาย จำนวน 1 รางวัล

กิจกรรมประกวดร้องเพลงลูกทุ่ง

- ประเภทชาย
- ประเภทหญิง
- รางวัลการประกวดร้องเพลงลูกทุ่ง ประเภทชายและหญิงมีรายละเอียดเงินรางวัล ดังนี้
 - รางวัลที่ 1 เงินรางวัล 5,000 บาท พร้อมถ้วยรางวัล, และใบประกาศ จำนวน 1 รางวัล
 - รางวัลที่ 2 เงินรางวัล 4,000 บาท พร้อมถ้วยรางวัล, และใบประกาศ จำนวน 1 รางวัล
 - รางวัลที่ 3 เงินรางวัล 3,000 บาท พร้อมถ้วยรางวัล, และใบประกาศ จำนวน 1 รางวัล
 - รางวัลที่ 4 เงินรางวัล 2,000 บาท พร้อมถ้วยรางวัล, และใบประกาศ จำนวน 1 รางวัล
 - รางวัลชมเชย เงินรางวัล 1,000 บาท พร้อมถ้วยรางวัล, และใบประกาศ จำนวน 1 รางวัล

กิจกรรมประกวดวาดภาพพระบายสี

- ระดับปฐมวัย
- ระดับประถมศึกษา ปีที่ 1-3
- ระดับประถมศึกษา ปีที่ 4-6
- ระดับมัธยมศึกษา ปีที่ 1-3
- รางวัลการประกวดวาดภาพพระบายสี มีรายละเอียดเงินรางวัล ดังนี้
 - รางวัลที่ 1 เงินรางวัล 1,000 บาท และใบประกาศ จำนวน 1 รางวัล
 - รางวัลที่ 2 เงินรางวัล 800 บาท และใบประกาศ จำนวน 1 รางวัล
 - รางวัลที่ 3 เงินรางวัล 500 บาท และใบประกาศ จำนวน 1 รางวัล
 - รางวัลชมเชย เงินรางวัล 200 บาท และใบประกาศ จำนวน 1 รางวัล

กิจกรรมประกวดปรุงอาหารจากเนื้อโค

ประเภทแข่งขันและรางวัล 2 เมนู

1. สเต็กเนื้อ

- รางวัลที่ 1 เงินรางวัล 3,000 บาท พร้อมถ้วยรางวัลและใบประกาศ จำนวน 1 รางวัล
- รางวัลที่ 2 เงินรางวัล 2,000 บาท พร้อมถ้วยรางวัลและใบประกาศ จำนวน 1 รางวัล
- รางวัลที่ 3 เงินรางวัล 1,000 บาท พร้อมถ้วยรางวัลและใบประกาศ จำนวน 1 รางวัล
- รางวัลชมเชย เงินรางวัล 500 บาท พร้อมถ้วยรางวัลและใบประกาศ จำนวน 1 รางวัล

2. พะแนงเนื้อ

รางวัลที่ 1 เงินรางวัล 3,000 บาท พร้อมด้วยรางวัลและใบประกาศ จำนวน	1 รางวัล
รางวัลที่ 2 เงินรางวัล 2,000 บาท พร้อมด้วยรางวัลและใบประกาศ จำนวน	1 รางวัล
รางวัลที่ 3 เงินรางวัล 1,000 บาท พร้อมด้วยรางวัลและใบประกาศ จำนวน	1 รางวัล
รางวัลชมเชย เงินรางวัล 500 บาท พร้อมด้วยรางวัลและใบประกาศ จำนวน	1 รางวัล

ประชุม รับทราบ

4.3กลุ่มพัฒนาสุขภาพสัตว์

- เรื่องเพื่อทราบ



แนวทางการเฝ้าระวังโรคระบาดสัตว์ปีกในพื้นที่กั้นชนรอบฟาร์มมาตรฐาน (GAP)

ตามที่ได้มีการประชุม“การเฝ้าระวังโรคระบาดในสัตว์ปีก ครั้งที่ 1/2561” ผ่านทางระบบประชุมทางไกลผ่านเครือข่ายรัฐ (GIN Conference) ในวันศุกร์ที่ 15 มิถุนายน 2561 โดยมี รองอธิบดีจี้ระศักดิ์ พิพัฒน์พงศ์โสภณ เป็นประธาน เพื่อเป็นการเฝ้าระวังโรคระบาดสัตว์ปีกในพื้นที่กั้นชนรอบฟาร์มมาตรฐาน (GAP) กรมปศุสัตว์จึงขอให้ปฏิบัติ ดังนี้

1. ให้สำนักงานปศุสัตว์อำเภอ ประสานความร่วมมือกับฟาร์มเลี้ยงสัตว์ปีกของภาคเอกชนในพื้นที่ ในการเฝ้าระวังโรคระบาดสัตว์ปีกในรัศมี 1 กิโลเมตรรอบฟาร์มฟาร์ม อาทิ การสำรวจประชากรสัตว์ปีก การเก็บตัวอย่างสัตว์ปีก การทำความสะอาด และพ่นน้ำยาฆ่าเชื้อในพื้นที่รอบฟาร์มมาตรฐาน เป็นต้น
2. รายงานความคืบหน้าและ/หรือ ผลการดำเนินการตามแบบการรายงาน มฐ.1 มายังสำนักงานปศุสัตว์จังหวัดกาญจนบุรี ผ่านทางไปรษณีย์อิเล็กทรอนิกส์ pvlo_knr@dld.go.th ภายในวันที่ 2 สิงหาคม 2561

ปรับเปลี่ยนหลักเกณฑ์การรับรองสถานภาพปลอดโรค และมาตรการป้องกันและควบคุมโรค

1. ให้เปลี่ยนแปลงชื่อของโรคที่รับรองจากโรคบรูเซลโลซิส เปลี่ยนเป็นโรคบรูเซลลา และโรคทูเบอร์คูโลซิสเปลี่ยนเป็นวัณโรค



2. การรับรองสถานภาพฟาร์มปลอดโรคบรูเซลลา วัณโรค และพาราทูเบอร์คูโรซิสในโคนม โคเนื้อสำหรับทำพันธุ์ และกระบือ สำหรับทำพันธุ์



2.1 ให้ยกเลิกการรับรองสถานภาพฟาร์มปลอดโรคระดับ C



2.2 หลักเกณฑ์พื้นฐาน

มาตรการเดิม

- 1. ผ่านการรับรองมาตรฐานฟาร์มจากกรมปศุสัตว์ หรือฟาร์มของหน่วยงานปศุสัตว์
- 2. มีเครื่องหมายประจำตัวสัตว์ทุกตัว

มาตรการใหม่

- 1. ผ่านการรับรองการปฏิบัติทางการเกษตรที่ดีในปศุสัตว์ (GAP) หรือผ่านการรับรองระบบการป้องกันโรคและการเลี้ยงสัตว์ที่เหมาะสมจากกรมปศุสัตว์ (GFM)
- 2. โค กระบือ อายุตั้งแต่ 1 ปีขึ้นไป มีเครื่องหมายประจำตัวสัตว์ทุกตัว

3. การรับรองสถานภาพฟาร์มปลอดโรคปากและเท้าเปื่อยในโค กระบือ แพะ แกะ

มาตรการเดิม

- 1. ผ่านการรับรองมาตรฐานฟาร์มจากกรมปศุสัตว์



มาตรการใหม่

- 1. ผ่านการรับรองการปฏิบัติทางการเกษตรที่ดีในปศุสัตว์ (GAP) หรือผ่านการรับรองระบบการป้องกันโรคและการเลี้ยงสัตว์ที่เหมาะสมจากกรมปศุสัตว์ (GFM)

4. การรับรองสถานภาพฟาร์มปลอดโรคปากและเท้าเปื่อยสุกร



ใช้มาตรการเดิม

5. การซื้อขายการรับรองและรักษาสถานภาพปลอดโรค



6. การเคลื่อนย้ายโคนม โคเนื้อ แพะ แกะ

6. การเคลื่อนย้ายโคนม โคเนื้อ แพะ แกะ

6.1 ให้ปฏิบัติตามประกาศกรมปศุสัตว์ เรื่องกำหนดหลักเกณฑ์ วิธีการ และเงื่อนไขการขออนุญาตและการออกใบอนุญาตและการออกใบอนุญาต การตรวจโรคและการทำลายเชื้อโรคในการนำสัตว์หรือซากสัตว์ไปยังท้องที่จังหวัดอื่น พ.ศ. 2558

- 6.2 โคนม โคเนื้อ กระบือ อายุ 6 เดือนขึ้นไป ที่ไม่ได้มาจากฟาร์มปลอดโรค ต้องผ่านการตรวจโรคให้ผลลบไม่เกิน 6 เดือน ทั้งโรค布鲁เซลลา และวัณโรคในโคนม และเฉพาะโรค布鲁เซลลาในโคเนื้อ และกระบือ นับจากวันเจาะเลือดหรือทดสอบโรค

6.3 โคนม โคเนื้อ กระบือ ในฟาร์มที่อยู่ระหว่างควบคุมโรค หากมีผลการตรวจโรค布鲁เซลลาและวัณโรคให้ผลเป็นลบไม่เกิน 2 เดือน อนุญาตให้เคลื่อนย้ายเข้าโรงฆ่าเท่านั้น

- 6.4 แพะ แกะ ที่มาจากฟาร์มปลอดโรคฯ ที่อายุ 6 เดือนขึ้นไป ต้องผ่านการตรวจโรคและให้ผลลบไม่เกิน 3 เดือน และแพะ แกะ ที่มาจากฟาร์มปลอดโรคฯ ที่อายุ น้อยกว่า 6 เดือนไม่ต้องผ่านการตรวจ แต่ให้ตรวจโรคในสัตว์ร่วมฝูงที่มีอายุตั้งแต่ 6 เดือนขึ้นไปและให้ผลลบไม่เกิน 3 เดือน

6.5 แพะ แกะ ในฟาร์มที่อยู่ระหว่างการควบคุมโรค หากมีผลการตรวจโรค布鲁เซลลาให้ผลเป็นลบไม่เกิน 2 เดือน นับจากวันเจาะเลือด อนุญาตให้เคลื่อนย้ายเข้าโรงฆ่าเท่านั้น

โครงการเฝ้าระวังโรคใช้สมองอักเสบในสุกรในพื้นที่เสี่ยง ประจำปี 2561

1. สุ่มเก็บเลือดพร้อมเก็บสารคัดหลั่งทางจมูก (nasal swab)
2. สุ่มเก็บตัวอย่างซีรัมและซากสุกรจากสุกรที่เลี้ยงในระบบฟาร์มขนาดใหญ่ (>500ตัว) และเลี้ยงแบบรายย่อย (1-500 ตัว)
3. เก็บเลือดจากหลอดเลือดดำขนาด 10 ซีซี โดยใช้หลอด Monovette แล้ว แบ่งซีรัมใส่หลอดเก็บซีรัม
4. เก็บสารคัดหลั่งทางจมูกจากสุกรตัวเดิมที่เก็บตัวอย่างเลือด โดยเก็บใส่หลอด VTM
5. ติดฉลากตามที่กำหนด และเขียนชื่อฟาร์มด้วย
6. บรรจุหลอดตัวอย่างในถุงพลาสติก 2 ชั้น เพื่อป้องกันน้ำ แล้วแช่แข็ง

พื้นที่เป้าหมาย

อำเภอ	ฟาร์มสุกรรายย่อย 1- 500 ตัว			ฟาร์มสุกรขนาดใหญ่ >500ตัว			รวม	
	ฟาร์ม	serum	swab	ฟาร์ม	serum	swab	serum	swab
ศรีสวัสดิ์	3	90	90	0	0	0	90	90
บ่อพลอย	0	0	0	2	60	60	60	60
ทองผาภูมิ	2	60	60	0	0	0	60	60
รวม	5	150	150	2	60	60	210	210

โครงการปรับระบบการเลี้ยงสุกรเพื่อการป้องกันโรค และการประเมินสถานภาพโรค PRRS ของกลุ่มผู้เลี้ยงสุกรรายย่อย ปี 2561

กิจกรรมปรับระบบการเลี้ยงสุกร

- คัดเลือกเกษตรกรกลุ่มเป้าหมายและสำรวจความต้องการของเกษตรกรที่เข้าร่วมโครงการฯที่ใช้ปรับปรุงระบบความปลอดภัยทางชีวภาพ ในการเลี้ยงสุกร
- จัดประชุมชี้แจงและฝึกอบรมเกษตรกรที่เข้าร่วมโครงการฯ
- กำกับ ติดตามและให้คำแนะนำเกี่ยวกับการปรับปรุงสถานที่เลี้ยงสุกรของเกษตรกร
- กำกับติดตามให้เกษตรกรเลี้ยงสุกรภายใต้รูปแบบ “การเลี้ยงสุกรเพื่อการป้องกันโรค”
- ตรวจเยี่ยมเกษตรกรและสำรวจสุขภาพสุกร อย่างน้อยเดือนละ 1 ครั้ง
- สรุปและรายงานผลการดำเนินโครงการ

กิจกรรมประเมินสถานโรค PRRS

- 1.เก็บตัวอย่างสุกรพ่อ – แม่พันธุ์ของเกษตรกร กลุ่มละ 30 ตัวอย่าง
- 2.สรุปผลการประเมินสถานโรค PRRS ของฟาร์มสุกรของเกษตรกรแต่ละราย

โครงการสร้างทักษะและส่งเสริมอาชีพด้านการเกษตร กิจกรรมอาสาปศุสัตว์เพื่อพัฒนาอาชีพแก่เกษตรกรรายย่อย (โครงการไทยนิยม ยั่งยืน)

รายละเอียดของการปฏิบัติงาน

- 1. เฝ้าระวังทางอาการ โดยสังเกตอาการสัตว์เพื่อค้นหาสัตว์ป่วยตายผิดปกติ
- 2. ช่วยเก็บตัวอย่างเพื่อส่งตรวจทางห้องปฏิบัติการกรณีพบสัตว์ป่วยตายผิดปกติ
- 3. ช่วยบังคับสัตว์ท้าววัคซีนป้องกันโรคในสัตว์ร่วมกับเจ้าหน้าที่ปศุสัตว์ในพื้นที่

การรายงานผลการปฏิบัติงาน

- 1. อาสาปศุสัตว์บันทึกการเฝ้าระวังโรคลงในแบบบันทึกการปฏิบัติงานของอาสาปศุสัตว์ปฏิบัติงานเฝ้าระวังโรค (อาสาปศุสัตว์)(อส.1) อย่างน้อย 50 รายต่อเดือน และแจ้งเจ้าหน้าที่ปศุสัตว์อำเภอทราบทันทีหากมีสัตว์ในพื้นที่แสดงอาการป่วยหรือตายผิดปกติ ส่งแบบบันทึกการปฏิบัติงานของอาสาปศุสัตว์ปฏิบัติงานเฝ้าระวังโรค (อาสาปศุสัตว์)(อส.1) ให้ปศุสัตว์อำเภอ ภายในวันที่ 25 ของทุกเดือน
- 2. สำนักงานปศุสัตว์อำเภอสรุปข้อมูลลงในรายงานผลการปฏิบัติงานของอาสาปศุสัตว์ปฏิบัติงานเฝ้าระวังโรค (ปศุสัตว์อำเภอ)(อส.2) ส่งสำนักงานปศุสัตว์จังหวัดภายในวันที่ 30 ของทุกเดือน

แบบฟอร์มรายงานผลการปฏิบัติงาน

วันที่

แบบบันทึกการปฏิบัติงานของอาสาสมัครปฏิบัติงานเฝ้าระวังโรค
อำเภอ.....จังหวัด.....
อาสาสมัครชื่อ.....
ประจำเดือน..... พ.ศ. 2561

๓๓

ลำดับ	วันที่	ที่อยู่				ชนิดโรค*	จำนวน(ตัว)	ประวัติการฉีดวัคซีน				การเฝ้าระวังโรค				จำนวนการเฝ้าระวัง	จำนวนการฉีดวัคซีน	ผลสัมฤทธิ์งาน
		ชื่อทางของ	เขตที่	หมู่	ตำบล			เคยฉีดวัคซีน**	รับวัคซีน	ฉีดวัคซีนใหม่	จำนวนที่ฉีด(ตัว)	จำนวนเคย(ตัว)	จำนวนเฝ้าระวัง(ตัว)	ออก***	การดำเนินการเบื้องต้น****			

หมายเหตุ : * ตั้งแต่จำนวนผู้ติดเชื้อในภาค ก จำนวนวันที่ 25 ของศูนย์ฯ โดยบันทึกการปฏิบัติงานเฝ้าระวังโรค 50 รายการของหน่วยศูนย์
 ** ชนิดวัคซีน* 1.โปลิโอ 2.หัด 3.คอตีบ 4.คอตีบบาดทะยัก 5.หัดเยอรมัน 6.ไข้สมองอักเสบ 7.อีโบนยา 8.อีโบนยา 9.ไข้หวัดใหญ่ 10.อีโบนยา 11.อีโบนยา 12.อีโบนยา 13.อีโบนยา 14.อีโบนยา 15.อีโบนยา 16.อีโบนยา 17.อีโบนยา 18.อีโบนยา 19.อีโบนยา 20.อีโบนยา
 ***ชนิดวัคซีน** 1.โปลิโอ 2.หัด 3.คอตีบ 4.คอตีบบาดทะยัก
 ****วิธีการเฝ้าระวัง 1.เฝ้าระวังแบบต่อเนื่อง 2.เฝ้าระวังแบบเฉพาะกิจ 3.เฝ้าระวังแบบ 4.เฝ้าระวัง 5.เฝ้าระวังแบบ 6.เฝ้าระวัง 7.เฝ้าระวังแบบ 8.เฝ้าระวังแบบ 9.เฝ้าระวัง 10.เฝ้าระวังแบบ 11.เฝ้าระวังแบบ 12.เฝ้าระวังแบบ 13.เฝ้าระวังแบบ 14.เฝ้าระวังแบบ 15.เฝ้าระวังแบบ 16.เฝ้าระวังแบบ 17.เฝ้าระวังแบบ 18.เฝ้าระวังแบบ 19.เฝ้าระวังแบบ 20.เฝ้าระวังแบบ 21.เฝ้าระวังแบบ 22.เฝ้าระวังแบบ 23.เฝ้าระวังแบบ 24.เฝ้าระวังแบบ 25.เฝ้าระวังแบบ 26.เฝ้าระวังแบบ 27.เฝ้าระวังแบบ 28.เฝ้าระวังแบบ 29.เฝ้าระวังแบบ 30.เฝ้าระวังแบบ 31.เฝ้าระวังแบบ 32.เฝ้าระวังแบบ 33.เฝ้าระวังแบบ 34.เฝ้าระวังแบบ 35.เฝ้าระวังแบบ 36.เฝ้าระวังแบบ 37.เฝ้าระวังแบบ 38.เฝ้าระวังแบบ 39.เฝ้าระวังแบบ 40.เฝ้าระวังแบบ 41.เฝ้าระวังแบบ 42.เฝ้าระวังแบบ 43.เฝ้าระวังแบบ 44.เฝ้าระวังแบบ 45.เฝ้าระวังแบบ
 *****วิธีการดำเนินงานเบื้องต้น 1.เฝ้าระวังแบบ 2.เฝ้าระวังแบบ 3.เฝ้าระวังแบบ 4.เฝ้าระวังแบบ 5.เฝ้าระวังแบบ

ลงชื่อ.....
 ระบุตำแหน่ง

หน้าที่

รายงานผลการปฏิบัติงานของอาสาสมัครปฏิบัติงานเฝ้าระวังโรค
สำนักงานปศุสัตว์อำเภอ.....
ประจำเดือน พ.ศ. 2561

0 ศ 2

ที่	ชื่ออาสาสมัคร	จำนวน เกษตรกร ทั้งหมด (ราย)	ชนิดสัตว์*	จำนวน(ตัว)	ประวัติการฉีดวัคซีน			2.1 เฝ้าระวังโรคทางอากาศ			2.2 ช่วยในการเก็บตัวอย่างส่งตรวจ ห้องปฏิบัติการ			2.3 ช่วยบังคับตัวสัตว์ขึ้นบึงกับ โรคในสัตว์ปศุสัตว์ในคั่นที่				
					เคยฉีดวัคซีน (ราย)	ไม่เคยฉีด วัคซีน(ราย)	ชนิดวัคซีนที่ ฉีด	สาย(ตัว)	ป่วย(ตัว)	อาการป่วย ที่พบ**	จำนวน เกษตรกร (ราย)	ชนิด ตัวอย่าง	จำนวน	จำนวน เกษตรกร (ราย)	ชนิดวัคซีน	จำนวน		
รวม		0		0	0	0	0	0	0	0	0	0	0	0	0	0	0	0

หมายเหตุ :: จัดส่งสำเนาปศุสัตว์จังหวัด ภายในวันที่ 30 ของทุกเดือน

*รหัสชนิดสัตว์
1.โคเนื้อ 2.และ 3.โคนม 4.กระบวย 5.แกะ 6.ไก่พื้นเมือง 7.ไก่ชน 8.ไก่เนื้อ 9.ไก่ไข่ 10.ไก่งวง 11.ไก่งวง 12.ไก่ต๊อก 13.เป็ดเนื้อ 14.เป็ดไข่ 15.งา 16.นกกะหร้า 17.นกกะเจ๊กนาศ 18.นกกะ
19.นกนางแอ่น 20.นกพิราบ 21.ฟองชู 22.แม่หมู 23.หมูสุรา 24.สุภาพู 25.หมูขุน

**รหัสอาการที่พบ
1.สิ้นศิวขโมยไม่ยอมลุก 2.มีไข้หรือแสดงอาการที่ปากคั่นกับ 3.มีน้ำลายไหลติด 4.ท้องเสีย 5.เขียวอืดอืด 6.มีน้ำมูก 7.หายใจลำบาก 8.แพ้ฉีดวัคซีนหรือถูกถ่ายแรงกดอก 9.รกคั่ง 10.ผสมติดยาก
11.ลูกมีรูปร่างผิดปกติ คอขัด คางสั้น หลังคด 12.ดินพะอืดพะอม บวม 13.ท้องบวมมีกลิ่นคาวน้ำฉีก 14.มีอากาศทางประสาท เดี๋ยววัน 15.ตะไคร่บนสัตว์ 16.มีปกติเป็นกรรมกรตัว 17.ตัวกลับ และระแวงมาผิดปกติ 18.ท้องบวม
19.จางขึ้น/กินเจ็บ 20.คอบวม 21.เปลือกขาวเงือกสด 22.เค้นนมติดลบ 23.ตาช่อบวมพัน 24.สัตว์ที่ตายมีเลือดออกทางปาก แฉก หรือ กิน 25.มีกลิ่นคาวบู 26.พอน เหน็บเมื่อกิน 27.จุดเลือดออกที่หน้าแข้ง
28.เมื่อตายอีกลบ 29.โรคมืดม่วง จ้ำเลือดออกคางภายใน 30.โพรงนม 31.ตาจับ 32.อาการทางเดินหายใจ 33.หน้าบวม 34.โรคมืดม่วง 35.ตัวปากเทาใจ 36.งาเป็นเลือด 37.โค 38.โชนเพียงก้นผิดปกติ
39.หายใจแรงลมเรื้อรัง 40.ลูกตายแรกคลอด 41.สิ้น ขับกรรจรทุก 42.หัวขมฝา กัดคอ 43.ระหลั่งอ่อนแรง ยับขาด 44.สิ้นๆ 45.ปกติ

กรณีที่พบอาการมากกว่า 1 อาการ ให้ใส่รหัสอาการที่พบทั้งหมด ยกตัวอย่างเช่น 1,2,3 เป็นต้น

จัดส่งในรูปแบบไฟล์ Excel

ลงชื่อ
ปศุสัตว์อำเภอ

หลักฐานประกอบการเบิกจ่ายค่าตอบแทนผู้ปฏิบัติงานให้ราชการ

- 1. แบบ อส.1
- 2. บันทึกการลงเวลาปฏิบัติงานเฝ้าระวังโรค (อาสาสมัครเทียม)
- 3. ใบสำคัญรับเงิน (ก.ป.ศ.12)
- 4. สำเนาบัตรประชาชน อาสาสมัครเทียม พร้อมรับรองสำเนาถูกต้อง
- 5.สำเนาหน้าสมุดเงินฝากธนาคารของรัฐ พร้อมรับรองสำเนาถูกต้อง

ระยะเวลาการดำเนินงาน

1. การเบิกค่าตอบแทนผู้ปฏิบัติงานให้ทางราชการ
 - 1.1 เบิกได้ตั้งแต่เดือน 24 กรกฎาคม 2561 – 30 กันยายน 2561 (รวม 68 วัน)
 - 1.2 เบิกได้วันละไม่เกิน 200 บาท ปฏิบัติงานวันละไม่น้อยกว่า 8 ชั่วโมงๆละ 25 บาท
2. การเบิกค่าเบี้ยเลี้ยงที่พักและพาหนะ
 - 2.1 เบิกได้ตั้งแต่เดือน 1 มิถุนายน 2561- 30 กันยายน 2561
 - 2.2 เบิกได้อัตราวันละ 240 บาท



บันทึกข้อความ

ส่วนราชการ.....สำนักงานปศุสัตว์อำเภอ.....

ที่..... วันที่.....

เรื่อง ส่งเอกสารขอเบิกค่าตอบแทน งานเฝ้าระวังโรค (อหิวาตกโรค) โครงการไทยนิยม ยั่งยืน.....

เรียน ปศุสัตว์จังหวัด.....

สำนักงานปศุสัตว์อำเภอ..... ขอส่งเอกสารขอเบิกค่าตอบแทนงานเฝ้าระวังโรค (อหิวาตกโรค) ประจำเดือน พ.ศ.๒๕๖๑ จำนวน ราย รายละเอียดตามเอกสารที่ส่งมาพร้อมหนังสือนี้ด้วยแล้ว

จึงเรียนมาเพื่อโปรดพิจารณาดำเนินการ

เลขที่.....

แบบบันทึกการปฏิบัติงานของอาสาสมัครผู้ปฏิบัติงานในครัวเรือน

๓๗

อำเภอ.....จังหวัด.....

อาสาสมัครชื่อ.....

ประจำเดือน..... พ.ศ. 2561

ลำดับ	วันที่	สิ่งปลูกสร้าง				จำนวนครัวเรือน	จำนวนครัวเรือน	ประเมินผลระดับ				การดำเนินงาน				จำนวนครัวเรือน	จำนวนครัวเรือน	จำนวนครัวเรือน
		สิ่งปลูกสร้าง	ผนัง	หลังคา	ประตู			ผลดีร้อยละ*	ไม่ดีร้อยละ	ผลดีร้อยละ	ไม่ดีร้อยละ	จำนวนครัวเรือน	จำนวนครัวเรือน	จำนวนครัวเรือน	จำนวนครัวเรือน			

หมายเหตุ : ระดับค่าดัชนีอยู่ระหว่างค่าเฉลี่ย 25 ของชุมชน โดยบันทึกการปฏิบัติงานประจำเดือน 50 ครัวเรือนต่อเดือน

จำนวนสิ่งปลูกสร้าง..... ได้รณรงค์ประชาสัมพันธ์ให้ความรู้แก่อาสาสมัครผู้ปฏิบัติงาน

*ระดับผลดีร้อยละ

1.ผลดี 2 ผล 3.ผลดี 4.ผลดี 5.ผลดี 6.ผลดี 7.ผลดี 8.ผลดี 9.ผลดี 10.ผลดี 11.ผลดี 12.ผลดี 13.ผลดี 14.ผลดี 15.ผลดี 16.ผลดี 17.ผลดี 18.ผลดี 19.ผลดี 20.ผลดี 21.ผลดี 22.ผลดี 23.ผลดี 24.ผลดี 25.ผลดี

**ผลดีร้อยละ

1.ผลดี 2.ผลดี 3.ผลดี 4.ผลดี 5.ผลดี 6.ผลดี 7.ผลดี 8.ผลดี 9.ผลดี 10.ผลดี 11.ผลดี 12.ผลดี 13.ผลดี 14.ผลดี 15.ผลดี 16.ผลดี 17.ผลดี 18.ผลดี 19.ผลดี 20.ผลดี 21.ผลดี 22.ผลดี 23.ผลดี 24.ผลดี 25.ผลดี

***จำนวนครัวเรือน

1.จำนวนครัวเรือน 2.จำนวนครัวเรือน 3.จำนวนครัวเรือน 4.จำนวนครัวเรือน 5.จำนวนครัวเรือน 6.จำนวนครัวเรือน 7.จำนวนครัวเรือน 8.จำนวนครัวเรือน 9.จำนวนครัวเรือน 10.จำนวนครัวเรือน 11.จำนวนครัวเรือน 12.จำนวนครัวเรือน 13.จำนวนครัวเรือน 14.จำนวนครัวเรือน 15.จำนวนครัวเรือน 16.จำนวนครัวเรือน 17.จำนวนครัวเรือน 18.จำนวนครัวเรือน 19.จำนวนครัวเรือน 20.จำนวนครัวเรือน 21.จำนวนครัวเรือน 22.จำนวนครัวเรือน 23.จำนวนครัวเรือน 24.จำนวนครัวเรือน 25.จำนวนครัวเรือน

****จำนวนครัวเรือนที่ดำเนินการแล้ว

หน้า
หลัง

บันทึกการลงเวลาปฏิบัติงานเฝ้าระวังโรค (อาสาสมัครเต็ม) โครงการไทยนิยม ยั่งยืน ของ.....(ระบุชื่ออาสา).....
ประจำเดือน..... พ.ศ.....2561.....

ที่	วันที่	ชื่อ - สกุล (ตัวบรรจง)	ลายมือชื่อ	เวลามา	ลายมือชื่อ	เวลากลับ

ข้าพเจ้าขอรับรองว่าผู้รับจ้างได้มาปฏิบัติงานและกลับ ความวันเวลาดังกล่าวข้างต้นจริงและเป็นเงื่อนไขในข้อตกลงทุกประการ

ลงชื่อผู้ควบคุม (ปศุสัตว์อำเภอ)
(.....)
.....

ก.ป.ศ.12

ที่.....
(ส่วนราชการเป็นผู้ให้)

ใบสำคัญรับเงิน

วันที่.....เดือน.....พ.ศ.....

ข้าพเจ้า.....อยู่บ้านเลขที่.....หมู่ที่.....

ตำบล.....อำเภอ.....จังหวัด.....

ได้รับเงินจาก สำนักงานปศุสัตว์จังหวัด.....กรมปศุสัตว์.....กระทรวง.....เกษตรและสหกรณ์

ดังรายการต่อไปนี้

รายการ	จำนวนเงิน	
- ค่าตอบแทนของอาสาสมัครปฏิบัติงานเฝ้าระวังโรค ประจำเดือน.....พ.ศ.2561		
บาท		

จำนวนเงิน.....

(ลงชื่อ).....ผู้รับเงิน

(ลงชื่อ).....ผู้จ่ายเงิน (ปศุสัตว์จังหวัด)

ประชุม รับทราบ

กลุ่มพัฒนาคุณภาพสินค้าปศุสัตว์

- เรื่องเพื่อทราบ

1.กิจกรรมตรวจรับรองมาตรฐานฟาร์ม

ประเภท	เป้าหมาย	ผลงาน	หมายเหตุ
ตรวจรับรอง(ใหม่)	-	117	
ตรวจติดตาม	727	718	
ตรวจต่ออายุ	373	197	
รวม	1,100	1,032	93.82%

2.กิจกรรมแก้ไขปัญหาการใช้สารเร่งเนื้อแดง

กิจกรรม	เป้าหมาย	ผลงาน	หมายเหตุ
1.เก็บปัสสาวะจากฟาร์มสุกร	600	1,020	170.0%
2.เก็บปัสสาวะจากฟาร์มโคขุน	60	54	90.00%

3.ตรวจสอบและออกใบอนุญาตโรงฆ่าภายในประเทศ

กิจกรรม	เป้าหมาย	ผลงาน	หมายเหตุ
1.ตรวจสอบโรงฆ่าสัตว์ รอบที่๑	112	102	91.07%
2.ตรวจสอบโรงฆ่าสัตว์ รอบที่๑	112	15	13.39%
3.เก็บตัวอย่างตรวจยาปฏิชีวนะตกค้าง(MA)	224	224	100.00%
4.เก็บตัวอย่างตรวจแบคทีเรียปนเปื้อน	224	224	100.00%

4.กิจกรรมเนื่อสัตว์ปลอดภัย ใส่ใจผู้บริโภค (ปศุสัตว์ OK)

กิจกรรม	เป้าหมาย	ผลงาน	หมายเหตุ
1.จำนวนสถานที่จำหน่ายเนื่อสัตว์ที่ได้รับการตรวจติดตามและต่ออายุ	20	31	155.00%

5.กิจกรรมไข่สดปลอดภัย ใส่ใจผู้บริโภค (ไข่ OK)

กิจกรรม	เป้าหมาย	ผลงาน	หมายเหตุ
1.จำนวนสถานที่จำหน่ายไข่สดที่ได้รับการตรวจรับรองปศุสัตว์ ok	3	5	166.66%
2.เก็บตัวอย่างไข่ที่ตรวจวิเคราะห์	12	10	83.33%

5.กิจกรรมตรวจสอบรับรองมาตรฐานโรงฆ่าสัตว์และสถานที่จำหน่าย

กิจกรรม	เป้าหมาย	ผลงาน	หมายเหตุ
1.จำนวนสถานประกอบการที่ได้รับการตรวจประเมินมาตรฐานฮาลาล	3	2	66.67%

ภาพกิจกรรม



ภาพกิจกรรม



ภาพกิจกรรม



ประชุมรับทราบ

4.5 ด้านกักสัตว์กัญจนบุรี

- ไม่มี

ที่ประชุม รับทราบ

ระเบียบวาระที่ 5เรื่อง เพื่อพิจารณา

- ไม่มี

ที่ประชุม รับทราบ

ระเบียบวาระที่ 6เรื่อง อื่น ๆ

- ไม่มี

ที่ประชุม รับทราบ

เลิกประชุม เวลา 12.00 น.

(นางสาวปราณปริยาลักษณ์ หมื่นสังข์)
 นักจัดการงานทั่วไป
 ผู้จดยางานการประชุม

(นางสาวนกนิต เขียนโกลา)
 เจ้าพนักงานธุรการชำนาญงาน
 ผู้ตรวจรายงานการประชุม